盛京時報

晚刊　七月二日發行

盛京時報社

日擧開御前會議
處理時局國策決定

【東京二日電】關於當前重要問題、二日上午十時、在宮中於　天皇陛下親臨之下、開御前會議、近衛首相、松岡外相、平沼內相、河田藏相、東條陸相、及川海相、鈴木企畫院總裁、杉山參謀總長、塚田同次長、永野軍令部總長、近藤同次長、原樞府議長等參集、愼重協議、

【又電】政府於御前會議終了後、二日下午一時半、發表如左、

本日御前會議對處現下情勢之重要國策、見諸決定、

八國承認寧府
西匈保三國相繼聲明

【馬得里一日電】西班牙政府、一日發表、正式承認國民政府、同時史璽爾外長聲明以次、

西班牙承認南京國民政府爲友邦之正式政府、最近將向該國、派遣外交使臣云、

【布達佩斯一日電】匈牙利政府、一日正式承認國民政府、

【蘇非亞一日電】保加利亞政府、一日正式承認南京政府、

褚本多兩大使 發表感想談

【東京電】昨年三月、還都南京以來、於汪主席指導下、圖力淸着伸展之中華民國、成立於玆一年餘而、去年十一月經帝國政府、滿洲國政府、相繼率先承認、中國國威日見生長、於今爲中外共認、因有盟邦德、意、羅馬尼亞、斯洛伐克、柯羅亞特五國、以七月一日爲期、率先列强、正式承認中國、開世界之蒙、於此、汪政府獲得國際政局上確固不動之地位、成名符其實的中華民國正統政府、而活躍於國際舞台矣、關此慶事、駐日中國大使褚民誼氏、駐華大使本多熊太郎氏、意大利大使館情報官阿爾達馬尼氏、德國大使館情報官西爾巴哈氏、談如次、

▲本多大使談　余若談余之事務、殊有自畫自讚之嫌、總之、德意等樞軸各國之爲世界開明、承認中國者、乃與中國以伸展於國際舞台之資格、使之成爲近代的國家、以協力世界新秩序之建設耳、意大利之米與德大使、自去年即曾來南京示以白書信任狀、希望早日承認、結正式之國交、且南京亦有有力外交國、此固與重慶政府以重大打擊也、

▲記者訪中國大使館時、適褚大使送來賀之奧特德大使出、褚大使載行載談謂、

此次德意羅馬尼亞等各國之承認國民政府、洵堪欣快、關於此次之承認、實賴日本政府之種種協力、衷心感謝、此承認對東亞新秩序之建設、貢獻甚大、全面和平之將來、亦可期其僅爲時間問題矣、今晨羅馬尼亞公使、及德大使先後來通告、聆聞之下、不勝欣快、

▲意大利大使館阿爾達馬尼情報官談、

對此次承認、全體大使館員皆歡喜欲狂、汪政府成立當時、齊亞諾伯爵電視、僅消極的支持、吾等爲遺憾、余等固待之久矣、此次汪精衛氏來東京、曾會大使、席上汪氏公然主張「反共」、於今意大利已參加「反共十字軍」、此「反共」之共同目標、將益使中意密切、重慶已不能代表中國、願今後與日本、德國、新中國結手爲環、努力驅逐大陸亞細亞上之英美勢力、

△德國大使館米爾巴哈情報官談、

我國政府之承認中華民國政府、乃德國與日本、中國及東亞共榮圈、友好的態度之事實的雄辯、只此而已矣、今後望於國民政府者、爲堅持反共和平之目的、協力德國及歐洲諸國之打倒共產十字軍、

諭對德意大使 發出撤退令

【紐約一日】據合衆社重慶電謂外交部一日以樞軸國承認南京政府、因對駐德大使陳介及駐意大使徐道林井兩大使館全員、發下撤退命令云、

從今躍登國際舞台
尤應協力奮進
汪主席放送告國民

【南京二日電】汪國民政府主席、於一日午後十時廿五分、自南京放送局廣播演說、以「告國民」爲題、述此次訪日之感想、對今後施策之決意、德意等國承認國民政府後更當努力、向實現全面和平邁進之決意、講演五十餘分鐘、要旨如左、

余此次訪問東京、得謁見　天皇陛下並與日本朝野人士會晤、關於東亞和平之確立、作種種重要商討、日本亦以誠意、供與三億圓之借款、及種種援助、協力、我等爲答此誠意、必須對實現全面和平之目的、更加努力、繼之、今日又有德意等五樞軸國家、承認國民政府、此實我政府在國際間伸張之明證、此等友邦、知日滿華樞軸爲保衛東亞者、故有此擧、我等還都以來、標榜確固之方針、已得國際的信認、締成歐亞相互間之友好關係、重慶側即揭國際民主參戰之標語、而我等之與此等諸國結成樞軸關係、當知乃實際上對處之唯一出路也、我等爲答日本等諸友邦之好意、爲國民政府自體之强化、當知其根本惟在我等之努力如何、故政務官廳也、事務官廳也、中央也、地方也、皆須一體、向此大目的之實現邁進、國民政府治下之民衆固須努力向目標邁進矣、重慶壓迫下之民衆、亦當知徒觀形勢、不過消耗中國之民力、以參加和平建國爲宜、

開始外交關係
行將互相派遣使臣

【南京一日電】德意兩國、既承認國民政府、則三國間正當的外交關係、於以確立、必行交換外交使臣、大抵意大利刻下駐在上海之達里亞尼駐華大使、近將赴寧、向汪主席遞呈國書、再開上海路之大使館、達里亞尼大使、現與國民政府外交部間、關此有所協商、德國駐在北京之亞登堡參事或駐滬費霞參事二人中、必有一人來寧、再開顧和路大使館、在正式任命大使以前代行事務、一方國民政府亦迅速着手銓衡外交使節、一日在行政院會議席上、討論人選、在可能迅速時間內、任命駐德意兩大使、使之排除萬難而赴任、設立柏林羅馬兩大使館、開始外交事務、開修復國交後第一任意大利大使、湯良禮大使、被擬爲有力候補、湯氏生於夏威夷、卒業於倫敦大學、頗有青年外交官之名譽、而駐德大使、似任命劉下駐歐中之有力者云、

德軍佔領里加市

【紐約一日電】據美聯社斯德哥爾摩電訊、德軍於本月一日、遂佔領萊多維亞之里加、

【柏林二日電】總統大本營特別發表

一、拉休上校指揮下之德軍部隊、取途米陶、以敏速果敢之戰鬪、二十九日、已突入里加市東西部、一日上午、遂完全佔領里加市、

印度防德進攻 向伊蘭調軍

【昂格拉一日電】據外交有力者之情報、望英國對于蘇聯關于決定伊蘭之兩國勢力範圍已開始試行倘英國方面勢力範圍一經決定、其必使印度國境軍屯駐伊蘭、以備將來德軍由伊蘭向印度之進攻、昂格拉英大使館有力者對此則極廻避言明、並對于由英國運出之軍需資材、經伊蘭均供與蘇聯、而於泰赫藍實行協議之說加以否定、

希總統擢拔羅梅士將軍

【柏林一日電】希特勒總統、一日犒賞德國利比亞派遣軍司令官羅梅士中將軍功燦然卓著、頃已發表、昇進其爲機甲軍大將、

加强軍需監察
工場檢查法近日提出院議

政府爲更强化刷新現行軍需監察制度、軍需品工場經營合理化、生產能率强化、日滿軍需品籌措適正計、制定軍需品工場檢查法、近提出於國務院會議、本法要綱、即軍需品生產、修理原料、材料生產、修理以上生產、或包攬工場、治安部大臣關於軍需品籌措、認有必要時、得對工場事業主、使之計算軍需品、其原料、或材料之原價、關於如次事項、使之報告、

一、關於軍需品、其原料或材料原價之事項、

一、關於生產或修理之事項、

一、關於以上務業或經理事項、更治安部大臣可使軍需監察員在工塲及其他場所、檢查或訊問關係人、違反者處罰之、

時局小景

華中軍六月戰功　漢口電、華中軍發表、因皇恩軍威、及宣撫討伐、覺醒抗日迷夢、投入和平陣營者、接踵而至、六月中敵方歸順人員一一四五一（內將校四〇）、攜帶輕機五、小銃四六二、六月中交戰回數一九二、敵遺棄死體二六一七七、捕虜九二二五、鹵獲迫擊砲七、重輕機一五、小銃彈藥多數云、

保於黑海設機雷　蘇非亞電、保加利亞國軍司令部發表、保加利亞軍以二日午後十二時爲期、於黑海保加利亞領域內、敷設機雷、

荷澳馬基地通用　紐約電、據卅日美聯社之巴達維亞電、荷屬南洋澳洲馬策聯邦、當此吃緊之際、已締結於包含社嘉增及荷屬南洋各地之海空軍基地、共同使用協定、

司法紀念日中央法衙舉行隆重式典

蔣軍皆厭戰離心變志
新中國大業駸駸日上
日在華派遣軍報道部長談

【南京一日電】岩崎中國派遣軍報道部長、以事變四周年紀念日在即、一日發表談話、指摘重慶抗戰陣營末期的狀況、促其早日覺醒、茲誌其談話如左、

中國事變

勃發四周年紀念日、已迫眉睫、我派遣軍展佈戰線、千二百公里、不厭長期、默默進行、克服萬難、始終明瞭情事、從事聖戰、重慶側今日尙擁有正規軍三百萬、其大部分係强制的徵收者、既乏訓練、又乏裝備、戰意喪失、逃亡迭見、以致民衆負担加重、逐日深刻、重慶今已僅恃是項大軍、以向留爲抗戰意識甚堅固之中堅將校思想、近時甚形懷疑絕望、不過盡瘁峻烈苛酷已極之監察工作與虛僞欺瞞下之宣傳工作、企圖支持將崩之大厦云耳、最近日軍中原會戰、卓著戰果、足証彼此及双方交戰力儼然如實矣、

藉名抗戰

冀保對於中日共產黨之領導權、而與蒙統一抗日戰線之美名、惟圖擴大自己勢力之共產軍野望、在本質上、素不相容、故隨重慶抗戰力低下、双方必然相剋激化、於此、可見抗戰建國理論脆弱僞瞞性、入於本年、愈益活潑化之援蔣經路遮斷作戰、今後內地物資不足與法幣之惡性膨脹、必益增大、此與對第三國實質上援助絕望、感相映、促起國內、狀況之焦燥厭戰意氣、似此抗戰重慶末朔的症狀、日增無已、省壞素因、蓋已釀成之矣、一方此次事變建設部門之日方、對於政治經濟文化等、諸工作、以南京國民政府育成强化爲中核、飾飾進其巨步、今

世界動亂

規模之大、空前未有、政局運轉、亦至苦楚之秋、前線將士、基於日本皇國理念道義的處理事變之方針、始終一貫、毫不微動、愈益透徹聖戰之眞意戰一心一意、燃起完遂之信念、此次汪主席訪日、日華親善提攜基礎、更加不動盤石之重、東亞新秩序建設諸施策、正翹待飛躍的進展、反之、重慶抗戰理論及其實体、已告完全覆滅、弗能維繫民衆之心、當國際變局激浪奔放之今日、當爲時流推擲於彼方地、今有尙未覺醒者、派遣軍、始終貫徹神武之眞諦、斷然絕其命脈、與同志之更生中國志士相携、邁進於道義建設之大道也云、

晚刊一大張

恭謹更正

昨（一日）報晚刊第一面所載「勅語」中「合於民情」遂難爾有司等「公平執法中斷事」誤植爲「甚勵難」再中兩字間脫落一「允」字特此敬謹更正

召開第四回株主總會公告

茲依左記召開第四回株主總會至請各株主查照屆時出席爲荷再由現在起至會議之終了日止停止辦理株券更名過戶除分函外特此公告

一、日期　康德八年七月二十七日午前十一時

一、場所　奉天市瀋陽區一心街二段二號奉天實業銀行會議室

一、議案　（一）康德八年度營業報告書貸借對照表財產目錄損益計算書請承認之件（二）利益金處分案請承認之件（三）取締役監察役任滿改選之件

康德八年六月三十日

奉天市瀋陽區一心街二段二號　滿洲商業株式會社　社長　陳楚材

事務員交換手募集公告

一、採用人員　日系　滿系各若干名

一、資格　國民優級學校卒業以上之程度年齡十九歲以上三十歲以下之男子、並有市內確實之保證人　但交換手爲女子

一、待遇　依學歷職歷等考查決定後採用爲雇員

右希望者持親筆履歷書及最近照片身体檢查證書於七月十日以前本人提出之

康德八年六月　日

奉天市鐵西區芳野通六番地　獸疫研究所

株式會社奉天實業銀行鐵西支店開業廣告

敝行現在奉天市鐵西區開設鐵西支店辦理一般銀行業務業蒙經濟部大臣認可在案定於七月五日開始營業尙希各界賜即光顧無任盼禱

奉天市瀋陽區一心街二段二號　株式會社奉天實業銀行　董事長　陳楚材

記　鐵西支店　奉天市鐵西區興順街二段六九號

謹啓者敝行會計員闞承林字茂亭與柜夥何新榮二人由本日（二十八日）起同時解雇與敝行脫離雇傭關係從前由該員等經手之一切金錢契約欵條單據等之應決未決者請於登報聲明之日起參日以內接洽辦理又本日起該等之對外一切行爲由各該本人自行負責與敝行毫無關係恐未週知特此鄭重聲明

康德八年六月二十八日　奉天市千代田通三七　福昌洋行

訂正手戳被盜作廢

啓者本報於康德八年四月十日登載張乃茹眞字四方手戳壹枚被盜事件是日本報登載張乃茹之乃字悞爲硒字確係排字人誤對錯悞特此訂正聲明

資本讓兌啓事

啓者勸業商場內天順祥鞋店原係陳蔭棠特聘孫文海合資委金邦祥爲經理因實項蕭條陳蔭棠將所出資本讓兌與金邦祥今後該號營業虧盈權利義務均歸金邦祥孫文海處理與陳無涉特此聲明

奉天城內勸業商場天順祥鞋店　聲明人　金邦祥　孫文海　陳蔭棠

失照聲明

敝人領名坐落通化省撫松縣城北門外路東街基一段東西十一丈南北參丈東至劉姓西至官道南至趙姓北至黃姓地照一張不愼遺失除呈請縣公署補發新照外此照無論落於何人之手概作無效特此聲明作廢

撫松縣　張士盛啓

遺失滙票作廢

鄙人在哈爾濱滿洲興業銀行滙奉天本支行照付國幣五千圓號碼第一一四八號該滙票在途中不愼竟自遺失除向該行掛失支付外並登報聲明勿論落於何人之手概作廢紙

失主　范作霖啓

天益興解散聲明

啓者本號自開辦來誠蒙顧主厚待勝不感激之至今因本柜經理王其彰股東代表孫逸晨等意見紛歧營業發展實難順利故停止一切進行現經股東會議表決業將該號歸爲解散俟後經理王其彰在外發生任何事端既脫離關係與股東人等無關特重要聲明解散

商號奉天市大西街一段一六九天益興　聲明人股東代表　孫逸晨啓

至急募集牛乳配達夫及全監督

一、配達夫　數名

一、監督　貳名

右記人員在市內有相當保証人貳名　關於詳細至組合面議可也

康德八年六月三十日

義光街壹段四號　奉天乳牛組合

宣傳畫及標語至急募集

一、宗旨　宣傳糧穀之買賣務依統制法規辦理努力犯止經濟事犯

一、篇幅　宣傳畫爲新聞紙之半幅限以簡單水彩作畫標語用郵政明信片書寫

一、日期　自康德八年七月二日起至七月七日止

一、酬謝　組合審核決定後宣傳畫一等賞二十圓二等賞十圓三等賞五圓各一名標語一等拾圓二等五圓三等貳圓各一名當選者由組合直接通知

一、寄稿地址　奉天市瀋陽區一心街二段二號　奉天市糧穀小賣商組合事務室　來稿取錄與否概不退回

奉天市糧穀小賣商組合啓

緊要聲明

敝於五月二十九日在撫市電車丟失趙葆禎領名荒山地照一張貧鐵礦事務所賬一本印鑑証明書二紙遺林契約一紙四方君子如有拾者請送至撫市搭連區成興東當有五拾圓之謝否則由登報日起作廢特此登報

林紫陽謹啓

失照聲明

敝人蔡萬良地照一張坐落瀋陽大營王棗村陽台子屯計中則地一二畝號碼不詳遺失聲明嗣後無論落於何人之手作爲無效特此聲明作廢

敝人　蔡萬良啓

緊要啓事

逕啓者於六月廿三日敝人往天泰審運磚天熱將上衣脫去兜內裝有名章一時失愼丟失爲此登報該戳落於何人之手概作無効謹啓

啓事人　田霖

失照作廢

敝人於六月六日晚九時由日站乘瀋電車進城在車中被人竊去本溪縣王官溝石灰礦照一張聲明作廢無論落於何人之手概作無效特此聲明

聲明人　柴述春啓　住所奉天市瀋陽區大東街二段八十號

感謝戒煙良速

敬啓者敝人前因精神衰弱又兼吐血重症初吸鴉片少許以解燃眉之急日久病愈重而癮已成屢次戒除終未去根幸友人楊君介紹於奉天市大西城門外振華醫院唐院長對於戒煙素有研究敝乃入院忌煙治病經唐院長診治於二旬間癮病齊愈未受痛苦敝有生之年皆唐院之所示敝實無以爲報特登報端略表謝忱

感謝人　吉林省盤石縣　盧棟良謹啓

王東甲論命潤格

草論命運參圓　中論五圓　詳論拾圓　詳論帶六親貳拾圓　問命者將生辰生地及潤金由郵寄至奉天市小東關天齊廟前恩客胡同十號十日答件面談四至七時間

奉天賽馬

春季第二次

六月廿七日（金）　廿八日（土）

廿九日（日）　三十日（月）

七月三日（木）　四日（金）

五日（土）　六日（日）

每日午前十時半開始

奉天國立賽馬場　電話【二】四九四七番　二四三〇番

南滿飜譯學會招生

△本學會爲滿洲最高日語專門研究所

△本學會爲各般語學試驗準備之學府

△報名截止　陽曆七月三日隨到隨試

△科班別　午前班　初等　中等　高等科　各前期　午後班　初等　中等　高等科　各後期　夜間班　初等　中等　專攻科　各後期

△嶄新而懇切之敎授早有定評

△遠道通學給與乘車割引證定期乘車證

簡章索附郵票四分即寄　電話（二）一七八八番　二八〇九番

校址奉天南二經路南頭

清導補腎丸

濱江省公署製造成藥許可

大贈送　買一盒贈送一盒

主治：先天不足、後天斲傷、五勞七傷、諸虛百損、腎虧咳嗽、腰腿疼痛、夢遺滑精、精冷精滑、房事過度、神經衰弱、記憶減退、動作氣喘、耳如蟬鳴、年久白濁、小便頻數、夜不安眠、消化不良、以及婦女久不受孕、赤白帶下、子宮寒冷、月經不調、經前錯後、氣虛血虧、服之均效萬試萬靈、

定價　大盒三元　每打卅元　小盒一元五角　每打十元

代理處　哈爾濱道外太古頭道街　慶和堂　正陽八道街　華美西藥商行啓

注意　外埠函購即寄不加郵費如願代理來函照寄　報酬從優

東亞大旅社

特等　大連　旅館

高尙的旅客請住滿洲唯一設備完善的東亞大旅社

准能使尊客充分的滿意

地址　大連市敷島町七七（大廣場）

設備　洋式軟床、日式疊席、暖氣、浴室、食堂、衛生、庭園

電話代表二・五六八四番　電報掛號　トウアホテル

民益鐵工廠出品

發明發賣人王伯勳

奉天市小西區惠工街三段三九（工業區一馬路）

專造苞米蕎麥各種穀物立式麵磨及高粮精白機自動香油機豆腐磨昇降機擦米機並其他粮米機之修理按裝備有樣本說明書函索即寄

立本大旅社

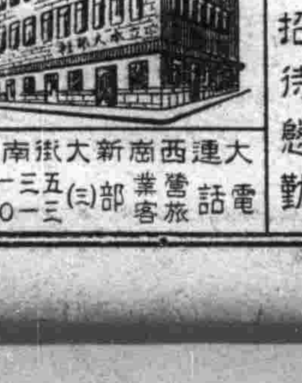

客室寬濶　安全舒適　清潔衛生　招待慇勤

西式臉盆　電灯電扇　溫凉水道　電鈴暖氣

大連西崗新大街南首　電話　營業（三）五三一三　旅客部　七一六〇

奉天大西門內路北

國本奠定詔書謹話集 梓印配給全滿
闡明建國神廟忠靈廟趣旨

皇帝陛下、去年第二回御訪日回鑾後、渙發國本奠定詔書、宸慮垂及日滿一德一心之意、御創建建國神廟及其攝廟建國忠靈廟、近者、民生部調査國民對建國神廟及建國忠靈廟認識程度及思想的動向後、爲謀今後普及徹底、去年十一月、經全滿圖書館、民衆教育館、宗教團体、各種學校、進行調査如次諸端、

一、知建國神廟及忠靈廟乎？如何知之者乎？

二、建國神廟與建國忠靈廟相同乎？

三、建國忠靈廟、與忠靈塔相同乎？

四、建國忠靈廟與文廟相同呼？

關於建國神廟所在地、創建年月日、御祭神、建國忠靈御祭神、建國神廟及建國忠靈廟御創建趣旨等、蒐求調査報告、報告書大部分已抵民生部、目下在整理中、據其中間報告、認有九十八%之認識率、在行政資料上、頗多收獲、同時、民生部本該趣意、收錄國本奠定詔書及與國務總理以下政府要人謹話並布告、定名『國本奠定詔書謹話集』、梓印三千部、近向全滿各地發送、

壯丁檢查日期臨邇 徹底宣傳國策
使全滿青年理解認識

國兵法施行後之初次壯丁入營、已於全國國民之熱烈歡送中告終、今則將至八月一日之第二回壯丁檢査、屆時當於全滿實行、國兵法中央事務局因以此爲良機、對于全滿中堅青年份子、爲使之對于國策之理解認識、益加深刻計、因於一日午後二時、協和會中央本部與各關係機關、實行商議、按其結果決定活用全滿五百之檢査場、使成爲國策資料展視場、此外對於國策之重要性、國兵法之意義並軍事援護之槪況、建國之由來、等日滿共同防衛國勢躍進之狀態、幷世界情勢等、均以照像作成宣傳畫、除展示此等平易之圖表外、幷以報紙及無線電等實行以國兵法爲中心之國策宣傳云、

白山踏査隊 歸還基地
山頂踏査告終

【延吉電】長白山系踏査隊、對於其后之行動、一日午前、十一時四十分、於間島省公署報告如左、

一、長白山頂、踏査告終、於午后二時、歸還基地、

二、一日以白頭温泉露營地爲基地、實施各項調査、

三、二日以途中調査、赴神武城、於中間露營一宿、三日經由神武城、預定抵達惠山館云、

友邦國技角力 在奉開始舉行

友邦日本之國技角力、之滿洲奉天場所、自二日之五日間、在千代田公園隣接之大山運動場架設之國技場舉行、此次來奉之東京角力力士一行百餘名、於二日開始角力前、午前九時由春日野取締役及奉天世話役引率、參拜祀護國英靈之忠靈塔、及市之滿洲奉天神社、祈禱奉天場所平安終了、角力之對手、有橫綱双葉山之與新橫綱羽黑山等強勁對手比賽、全體力士精神健旺、第一日即極熱烈、恍如將東京本場所移來奉天、共白熱戰、使好角家大爲之緊張（圖即双葉・羽黑二氏參拜忠靈塔）

棒匪光顧教師 搶去衣物

瀋陽縣柳匠屯警察署管境、沙河堡村高力屯之國民小學校教師馬漢一、傭人劉寶昌、（六十歲）於一日午前零時卅分許、正熟睡之際、突有步匪二名、著青色短衣、由窗侵入室內、每均手持木棒、惟因室內漆黑、異常昏暗、故匪人入室後、該教師驚醒覺、即藏於僻處、於是二匪威逼傭人劉某、結果搶去衣物若干、約値時價國幣一百八十三元云、

竊盜團 流連妓館 一網打盡

城內警察署司法刑事王英華、於上月廿六日午後九時、密聞於南市場桂花書館內、有五、六人、每日留戀該妓館內、衣著豪華、日必揮霍一二百元左右、並均僞稱係憲兵隊、關東軍、及警察署人員、但王刑事聞知後、卻爲可疑、乃即進行密査、始悉均爲僞充、乃於昨日將此一干人均加逮捕送署、據嚴訊之後、始悉乃活躍於市內及大連新京各大都市之竊賊、每日專於各熱鬧場及巴斯車上實行掏包工作、據供稱一爲原籍蓋平縣民 市內住所不定之李希文（二十歲）一爲原籍鐵嶺之陳光志（二四歲）以及原籍河北省唐山之朱秋範（二十一歲）及現住市內小南街三段九號之趙廷祿（二十歲）、瀋陽縣李七堡之王連仲（三十歲）等五人、現正究其餘罪云、

驢二頭失踪 醒來院門大開

瀋陽縣境鶴站村大高家灣子八十號住戶陳連太、現年四二歲、務農爲業、家道尙稱小康、於一日午前二時許、夜中醒來、預備爲牲畜添草之際、不料卻發覺院門大開、知有賊人侵入同時發見牲畜圈內之草白色騾驢與全色小驢丟失、賊早無踪云、

各地氣溫

二日正午

地	氣溫	天氣
天	二九度	陰
京	三〇度	微陰
連	二四度	陰
滿	—	—
爾	—	—
河	—	—
江	—	—
[illegible]	二七度	晴
吉	二三度	微陰
錦	三〇度	微陰
化	二六度	陰
東	二五度	陰
縣	二九度	陰
滂	二四度	陰
口	三一度	快晴
津	二七度	晴
海	三一度	陰
京	二四度	微陰

下期棉布配給 當局正準備中

奉天商工公會、直轄之棉布配給當局、自上月實行棉布配給以來、情形殊爲忙碌、截至本月一日止業已配給終了、成績頗爲良好、時下正在整理殘餘之際、準備下期配給、預料月之下旬、即可實施配給第十七期棉布、近訊所到棉布之數量、約爲三萬餘匹、當局現已着手開始整理事務之中云、

暑期學生奉仕 舉開指導會議

奉天市教育科、爲謀市轄各國優以上學校之學生、利用炎夏休假之期、實施農業勤勞奉仕、當局側鑑於假期臨邇、激急促共實現、乃定於月之四日午前十時、假市署小會議室、舉開勤勞奉仕指導委員豫備會議、對指導方針之措施、有所商磋云、

小磯大將抵奉
巡視各地後三日南下

滿洲移住協會理事長小磯國昭大將、於二日晨、新京來奉、下榻於大和旅館、小憩后、携同山口拓務省事務官、松坂秘書參拜奉天神社、次謁忠靈塔、視察滿鐵技術員、實務訓練所、正午於鐵道總局訪問佐佐木、佐藤兩副總裁共進午餐、及懇談、午後巡視滿蒙毛織、住友金屬工場等、當於午後五時假萩町紀念會館、滿鐵訓示青年隊、七時與滿鐵兩副總裁各理事等於湖月共進晚餐、來奉之小磯大將搭三日午前八時十分奉天發之列車赴鞍山、視察製鋼所、該夜宿於湯崗子四日赴大連、其夜宿於星個浦星屋、五日午前九時卅分擬搭大連所發『亞細亞』抵達奉天預定全夜乘二十一四十八分『望』號車赴京城云、

南關大佛寺 定期舉行開光典禮

本市大南街三段四十六號、大佛寺、祀供之觀音菩薩、逼來莊嚴聖像、寺方主持、定於月之十二日、盛大舉行開光典禮、屆時必有一翻盛況也、據近來之調査、市內各寺院護佛護法、無不以保存勝蹟之宗旨、發揚教義之立場、向前邁進、故奉市宗教事業、日趨展望云、

瀋北文官屯吉樹堂家 被匪搶去千金

瀋陽縣財落堡警察署管境郭三屯村文官屯住戶吉樹堂、現年四九歲、係以務農爲業、家資富有、故早即爲匪人所垂涎、不料果於一日午前零時十分許、乘家人入睡之際、有步匪二名、由東秫稭障侵入、將房門撥開、同時踢開東裡屋之門、一持八音手槍、一持自來得手槍、入室之後、即向事主威逼、結果吉某在威嚇之下、始將櫃內所有之國幣一千元獻出、然後由西牆逃走云、

滿系市民 配給手巾

市公署、商工公會、生活必需品會社、棉聯協會等、因人民生活必需品實行統制配給制度以來、積極協力檢討善策、以謀配給圓滑、在五六月中、曾對滿系人民多量配給棉巾、洋襪子等生活必需品、其所得成績、頗佳造福人民非鮮、目下各關係當局、又對滿系市民每日必需之手巾、已決定自本月二日開始配給、除一部向人民發送配給票外、尙有一部以通帳即可領得、但此次配給之手巾、公定價格四角八分一條、每戶規定一條、如家中有孕婦者、規定兩條、市內各洋雜貨店、及絲房等、於二日均行開始配給、想市民等定呈欣喜色云、

飯後搶球被踢傷腹 鄒生因而喪命

運動雖爲好事、然決對不是漫無限制的、嘗見有許多人、素日酷好運動、但於運動之後、罹肺病者有之、致傷寒病者亦有之、爲更有一人於飯後爲劇烈之搶球運動、而致殞命、茲誌其大略如下、

鄒喜孟是一個十三歲的小學生、現居大東區興民街二段七三號前於廿八日午後六時許在鄒喜孟住宅東側空場處有十人組織的排球賽因無球網的關係、所以僅爲搶球之運動、此組織內每側五人、其中一側均係學生、又一側爲作鞋工人、正賽得興高彩烈之際、當六時半許、鄒童乃於飯後出門、此時適遇排球滾至鄒童足前、因乃拾而投送乃兄、斯時、正遇安德祿（廿七作鞋工人）來搶、於是安某之足尖乃踢中鄒童之腹部、鄒童感覺疼痛後、當即入仲俠醫社就診、無效、乃於廿九日轉赴盛京施醫院、檢査結果、據云因飯後過飽、小腸破壞、至卅日午前六時許乃遂死去云、

儲蓄運動實踐旬間延長 關係當局談話

謀國民生活安定、防止物價騰貴、並爲富家强國一翼之國民儲蓄運動、本年度利用鄰組機構、以資金總動員之重點、樹立十一億之大目標、自六月開始、已於全國各地一致展開、爲喚起民衆之注意協力節約儲蓄報國、由六月二十一日至六月三十日、全國共同實行之國民儲蓄實踐旬間、更獲得預想以上之良好成績、今後當更以各主要新聞社、協和會、金融機關合爲一體立于一線先導向十一億之目標邁進、除利用此實踐週間外、將逐月依次以儲蓄展示會、學生雄辯會、商店窗飾競技、電影講演大會、募集放送劇本標語等之種種猛力宣傳方法、協力推進、庶能達成預期之目的、茲基于國民熱烈儲蓄之情勢、將此實踐旬間特延至七月十日、於原定實踐旬間、終了之六月三十日、記者特訪協和會中央本部王指導部長及經濟部姜銀行科長、得對實踐旬間發表談話如下、

王指導部長談、略謂人民協力儲蓄、不祗能養成醇美風習、且能達成富家强國之目的、邇來人民生活、多趨奢侈、對不必需物品大量購買之風尤盛、此種違反經濟原則之生活、最易造成物價騰貴之現像、希望國民除致力儲蓄外、更應勵行生活改善、節省無謂之虛耗、從事儲蓄報國、本旬間、由於國民協力、所得之成績、實超乎預想以外、除將本旬間延長十日外、更自十二月十一日起至二十日止、仍制定爲實踐旬間云、

姜銀行科長談、略謂全國一致實施實踐旬間、此十日內、儲蓄總額竟增至三千九百四十四萬多、此超過預想三千萬元之龐大數目、實出于國民對儲蓄報國認識澈晰、金融機關辦理得法、各新聞社協力宣傳之所致、於預定延長之期間內、或能有更好之成績出現、但于此熱烈展開之國民儲蓄情況下、卻發生多數對此次有獎儲蓄本意誤解者、每有將原存銀行之款項的提出、加入有獎儲蓄、以冀得獎、此種不良現像、宜早日自覺滅除、必須確認儲蓄運動之主旨云、

提高民衆防衛素質 省署發表警護意義

奉天省內警護訓練預定自本月廿三起至廿九日止亘一週間於省內各地區實施、對於燈火管制防止火災等希望省民徹底明瞭訓練意義並增高國民防衛素質茲奉天省署以第卅四號佈告發表云、

今次對於奉天省內全地域實施警護訓練望省民觀察現下時局之緊迫勿爲紊亂動搖之事務、期努力於本訓練、以明提高國民防衛之素質云、

金鶴香油

純良頭油

香氣濃厚 品質極精良

着色輝煌 光澤而不俗

不粘不流 洗脫更容易

含養毛劑 可列思鐵林

金鶴ポマード

生髮蠟

最高級的毛髮修整料

本品不止單具整髮効能、確配有卓越的養毛素、可以說是最合理想的優良髮蠟金鶴牌髮蠟、乃以毛髮榮養脂物中濃度最高之椿油爲原料、更因生毛素可列思鐵林之滲透作用、得以發揮生毛的促進効能確爲根據化學原則製成的整髮妙品

價廉物美 一試便知

一塗此品 髮美輝煌

本舖 株式會社 野村商店

表飛鳴（ビオフェルミン）

兒科良藥

小兒瀉痢 乳兒綠便 小兒消化不良 小兒便秘 乳兒嘔吐

此劑安全可靠 并且甘甜好吃

表飛鳴能殺滅腸內有害細菌調理腸之機能、並可消化澱粉與蛋白質、抑制腸內腐敗與異常醱酵、故對於兒科之各種腸病如瀉痢・綠便・消化不良・便秘等々、堪奏最合理之治療効果。又乳幼兒能長期常服此劑、可以豫防疫痢腸炎等各種險症、而殊有保健之効。

（詳細仿單隨藥即贈）

（包裝）粉劑 五〇瓦 一五〇瓦 五〇〇瓦 片劑 五〇片 一五〇片 五〇〇片 各大藥房均有發售

總發行 武田長兵衛商店 日本大阪市東區道修町

滿洲總發行 滿洲武田藥品株式會社 奉天市大和區春日町

41(7)78

胃腸強壯

身體的强弱在於胃腸，胃腸强則體强，胃腸弱則體弱，若說胃腸是我們生命的關鍵並不算過吧！那麼胃腸衰弱的人，用什麼方法去處理它呢？這一點大家應當討論一下，無論作何事最好從根本上着手治病也是一樣，當服用眞能徹底治療的，才不至於徒勞，若素是用最寶貴的營養黑菲菌製成的，本自然生理的原理，它能賦活體內各部細胞，加强胃腸組織，提高消化及吸收，促進體內營養，希望胃腸衰弱的諸位，速服若素才好

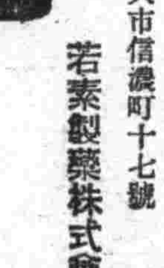

藥價 錠劑二十五日量一元六角 粉末三十日量一元六角

奉天市信濃町十七號 若素製藥株式會社

胃腸營養 若素

禁煙論文 一等當選

鴉片麻藥流毒及其防禦對策（二）

·楊蘊·

二、外來的迫害和傳統精神的弱點

提起這災害的歷史。首先使我們歿世無忘的便是一手造成它的惡魔陰險無極的大英帝國。他們首先把它送給我們。以後更從無間斷地在維護它的成長。擴大。百餘年來使這東亞病夫。始終未能掙扎起來。走向更生之路。其中雖是因緣多端。但沒有能勝過鴉片災害之大的。

當距今。百年前的時代。前述的大英帝國的侵略勢力。已經征服了全部印度。爲了那帝國主義無已的侵略慾。位北的中國。自然是極其垂涎的對象了。但那時的大清帝國。所給予歐西諸邦的印象。尙保有一種不可侵犯的威嚴。因此老猾的英國。自然不能輕舉妄動逞其黷武之勇了。可是這時另一種有力的武器。卻被他們在征服的土地上護得了。這武器就是印度的特產鴉片。

鴉片。對侵略者的功用是一種殺人不見血的槍藏。它的鋒刃是藏在糖衣裡面。並不立時早露出使兇酷的面目。因此。陰險的侵略者。便採取作有力的侵略的先鋒。所以結果是。一舉便奏了凱歌！

數千年來以傳統的桎梏形成精神虛妄的中國民族。在那時已經連對實現正視的勇氣都消失了。當時要使其精神死滅。是極輕易的。一個普徧的現象。就是人人想騰空—精神的—但超凡。但可憐的是數千年的精神文明並未達到這種渡昇的極端。如今好了。護得了鴉片做爲代替的妙品。它所特有迷人的魅力。尤其適應於精神衰弱的人類。因之在中國便大受垂青。上至王公顯宦。下至販夫走卒。莫不一致的衷心齊愛。愛不忍釋。在相沿成風之下。於是我們民族特有的精神文明完成了—到達了尖端。痛苦的有了寄託。悲憤的有了安慰。雖然那慰藉但是存在於虛幻的渺茫裡。但我們民族所需要的正是這個。同時在侵略者的需要也正是這個。人物力的凋喪以及國勢的衰頹等。這時不但毒在毒害圈外的明眼人。就是身受這毒害的惠賜者也都迷茫地感到自身的危機了！但在侵略者的加業史上。卻添了一筆嶄新的勝利的記載。

三。一幕光榮的悲劇

在沒有自主意識的民族裡。偉大先覺的英雄。是有其歷史的價值和被需要的吧？

滿道光十九年。這一個凡是關心民族命運者所難忘的年代。我們的民族英雄兩廣總督林則徐公。在廣東焚燬了侵略者爪牙英華奸商所販來的大宗鴉片。我們追想。那時這位先覺者的心境。是如何的在爲憤恨侵略者的毒禍和被憂感國民的麻痺所激昂啊！

不幸。由此惹起了戰爭。結果被侵略者宣告敗北。終於訂立了負擔和恥辱了。屈辱嫌和。這在國際的外交史上。誠是一幕民族失敗的悲劇。然而在想到作第一個悲壯的毒禍抗拒上。我們不能不敬仰這位先覺者剛果而英勇的精神。只少得在鴉片遺毒禍被驅除於這塊土上以前。我們應當敬仰這種精神。執着這種精神。永遠作我們拒毒的警鐘！

四。民族的自相摧殘

無可否認的。轉換一個民族整個的命運。並不是由於一二少數人所能勝任的。何況連這少數的人都是絕無僅有的存在呢？此外外來的迫害益加緊迫。民族的本身又大多自甘沉落。如果沒有整體的轉換。那末。未來的悲慘。是可以想像得到的。

科學雜俎

菊池寬成功及其筆潤之鉅

有『聖手作家』之盛譽之日本文豪菊池寬先生。吾人莫不愛讀其作品。先生年將知命。精神彌健。曾畢業於東京帝國大學。在校時。爲該校文科院長夏木秋介所垂青。錄爲入室弟子迨菊池寬以著作問世。甚得讀者歡迎。與芥川龍之芥。久米正雄。松岡洋同。三氏有文壇四大天王之稱。惟其過去寫作。俱以戀愛故事爲題材。尤善描寫青年色情心理。蓋菊池以其個人體驗之悲歡離合。形諸楮墨。頗能刻劃入微。青年士女靡不爲之顚倒。當時菊池作品。數百萬冊。輒不脛而走。歐美各國亦相率轉譯。其稿費之貴竟有每字一元以上者。實破世界稿酬之紀錄焉。（選）

點滴

你上了我的當。我上了你的當。知當必上。算是你之與我。

◇　◇　◇

氣可以生。生必不長終於無氣。

◇　◇　◇

擺若是不走了。等於不是鐘。

瘍科秘錄

本間和卿先生原著　22　客亭譯

更須按其腹候。而後施行。其法先與麻沸湯。麻沸湯一錢。水二合。用活火煎取一合八勺而頓服之。（早餐食飯一碗湯一碗後可服麻沸湯）服後使臥褥上。覆以衾衣。又蓋之以被。須不露頭。春秋宜用此法。暑時則用被已足。嚴寒時則藥往往失其効用其時雖有持被之四角以搖動病人。或令其飲酒。俾速沈醉之法。然不如用火力適當之腳爐（稱爲辻番者）容納於病人之裾下時即瞑眩。此予新驗之法也。（服後雖輒欲小便然一小便則藥氣薄弱。故服後禁止小便）藥瞑眩之候。稟賦沈靜者則醉而靜。豁達者則躁而妄言罵詈。面色赤。眼中生赤脈。瞳孔散大。舌上乾燥而口臭或渴。或爲虛里動之狀態。與以藥二小時許而見此証候。此爲施術之好時刻也。

≪擬字披露≫

柳鵬聲　海秋　懷遠
朱純青　煥生　扶雲
楊芝遠　信芳　郁秋
鄭逢喜　乃欣　吉人
岳信湘　春溟　鏡帆

向我國作家進一言（七）

（丁丁）

記得在中國某名著裏有這樣一首新詩『累。月累。痛苦。憂戚。撑拒。顫慄。寒凍。餒飢。屈辱與苦難。鬥爭與生息。糾紛。侵襲。呑蝕。摧殘。侮弄。壓抑。一代。兩代。前仆。後起』

我們看這一串聯珠砲似的文字是什麽意思。這有一篇文也是中國名著。茲節錄一段『三道街是一條狹隘。雜沓的街。終年飛揚着灰塵和腥臭的陰溝的氣味。一條縱伸的馬路。分它爲兩段』。這篇里的〃雜沓〃縱伸〃〃待考？但依字面上去强解總不外是亂的描寫再加上〃分它爲兩段〃一句的烘托。彷彿是描寫地震的情形。我算看不出他動筆的原意是什麽、

我舉這兩條詩和文的例證。是我由中國作品中得來的。我不願以我國作品爲例證對象而招來任何人反感、

四十年前

滿洲婦女服飾的記載

庚子聯軍總帥瓦德西將軍在北京所見

前談滿洲婦女服飾時曾草『高底鞋』一文並謂其保持北方天足文明。有不受漢人纏足影響等語。昨有友人。謂三十年前所見滿洲人。尙有瘦腳類似纏足者。或清末滿洲女子中。不無漢俗歟。此事在滿洲鄉村。殆不能免。然在北京宮廷。似不如是之甚也。近讀德將瓦德西庚子拳亂筆記譯本。內有是年（即光緒二十六年）正月初五日。彼巡視北京市內。曾見滿洲婦女天足及穿高底鞋情形。按。瓦爲八國聯軍統帥。宮城內外。皆得出入。所見必確。（小天）

其文曰。『…現在街上婦女。已較前爲多。誠屬下級家庭　彼上流婦女。則無游街之事。蓋深閉轎中。令人抬之而行。吾等欲辨北京婦女之種族。大可自腳上別之。漢族婦女。係以人力强成之小腳。步履至艱。滿族婦女則對此習俗。未嘗模倣。所穿者係一種高底鞋。實則兩族人。腳皆不大。若與吾人巨靴。殆不可得也。自滿淸入主中國以來。曾迫令漢人剃髮結辮。而於漢人婦女之怪狀小脚。雖加嚴斥。亦未盡革也。蓋漢人變辮爲男子之標識。而婦女則結其髮。至男女衣服之形式幾乎盡同。所異者。惟女子袖寬。男子袖窄而已。此外。吸煙亦復同持煙袋桿。故吾每遇其親族聚坐。如常婦女小脚未露出時。偶視之。難辨其性別。且滿洲男子蓄鬚。必在生兒以後其鬚極小若抱孫以後則可以留　成滿鬚　也：』。此項記述。與旗京前輩所談甚合。瓦將軍當時頗喜研究滿漢風俗。則其所記。亦足爲高底鞋一文備參考矣。

韻語 ·麗娘曲·

壙傑

麗娘的是菊壇傑。骨冷神清逼秋月。梨園脂粉纔成行。乍見容華氣便懾。秦國飄屏靚画眉。紅皁嬌靨雪兒纖腰嫋娜柳迎風。緋頰鮮妍梅亞雪。宵來捧上紅毯氍。淺笑輕顰嘆艶絕。華燈閃爍舞嬋娟。一聲紅酥景彩纈。珠喉嚦嚦枝上鶯。雛穀翩翩花間蝶。憂然引吭發淸商。響入雲霄金石裂。歌聲漸發袖漸歇。蟀息花陰鶯藏葉。君身自是有仙骨。俗彩脂安足說。吁嗟乎。花易殘。月易缺。流光荏苒如駛駃。願君努力愛春華。白髮紅顏祇一瞥。（書）

·新歌劇的表演·

陳圓圓　卓文君

十年的放送話劇。已達到高潮的黃金時代了。論成績呢。確有很多可以讚揚的地方。但把這等精神用之於舞台上的卻是很少。而能在話劇裡又注意到歌劇的那更微乎其微了。但因古裝影片與國樂進步的影響已經有兩個劇團。要在話劇中試演古裝歌劇哩。一個是大同劇團。日前曾在天光電影院表演『陳圓圓』二幕歌劇。另一個是國都樂劇團。昨日又在光明電影院表演『卓文君』一幕六景的歌劇。他們都是從新京來的。在人人注意新歌劇的發展時候。來此表演。當然觀衆是不少了。兩幕劇都很可取。不過『陳圓圓』變化少無歌曲。表演的不妨說是十分忠實。『卓文君』是以古典古裝的故事。加上了新的時代精神。有歌有樂。有莊有諧。化裝佈景樣樣都是不凡。所以令人感覺莫大的興味。倘或新歌劇全能作到這般地步。那麽。新劇的前途。就眞不可限量了。（思鄉齋）

談皮黃

（續）（幽溪）

五。崑曲沈悶。『驚夢』中玄聽了安祿山造了反』。還只管大段大段的唱。

六。皮黃腔調較崑曲簡單易學。流傳較易。

二黃的起源。各人的解釋已不同。歐陽予倩以爲二黃即黃岡和黃陂之義。並且說。『二黃戲』發生於湖北。從湖北而上傳到湖南。廣西廣東。（五六十年前的廣東調。同漢調還差不多。如今是很不相同了）下傳到安徽總名之曰徽廣調』。日本鹽谷溫在『中國文學概論講話』中也說『二黃說作徽廣之調。因本來發生於黃岡。黃陂二縣地方。是連着徽班底系統的』。王芷章的『腔調考源』以爲二黃腔。應作黃腔黃爲湖廣二字之急讀二黃作二黃。

靈芝考

『靈芝』。攷之說文云。『芝。神草也』。本草。載『有靑赤黃白黑紫六色』。註云『芝爲瑞草。服之神僊』。王充論衡云。『芝生於土。土氣和。故芝草生』。又瑞應圖。謂『王者敬事耆老。不失舊故。則芝草生』。類皆目爲國家祥徵。是以漢武帝紀『甘泉宮中。產芝七莖。作芝房之歌』。宣帝紀。『金芝九莖』。而四皓歌。『煜煜紫芝。可以療飢』。唐肅宗紀。『延英殿御座梁亦生玉芝。一莖三花。亦製玉靈芝詩』此皆見之史乘。而不脫迷信之譚。亦無取焉。餘如馮衍傳。『食五芝之株柯』。神仙傳。『蕭靜之掘地得肉芝』。神農經。『陰陽晝夜之精。以生五色芝』。瑯嬛記。『指靈芝爲壽潛』元五行志。『名芝爲珊瑚枝』。而抱朴子一書所載尤詳。殆道家修談神仙。故附會益覺荒誕不經耳。

唯花鏡云。『芝可種植。其法以糯米飯搗爛加雄黃鹿頭血包之。曝乾。到冬至日。埋於土中。不久即出。或灌藥（不以爲何種藥）入老樹腐敗處。來年雷雨後。可生各種靈芝。雅人置之盆松下。或蘭蕙中。甚有逸致』并附『靈芝釋名』。多至百餘。又云『有歉百種。茲止錄其十分之三』。可見芝類之繁也。（太）

世界珍聞及其他

珍彙

▲電筒警棍

最近美國發明一種電筒警棍即在普通警察所用之木棍中。裝置强力電池。爲警察夜間巡邏之用。

▲有味電影

據外報載。近有兩位瑞士的科學家。發明一種新奇的方法。能夠使播影軟片上具有味覺。能把影片中所需要的氣味射出。如影片中的畫面是花園。那末觀衆還可以聞到花園中的一切香味。

▲房屋旋轉

意大利馬寨里斯地方。有一所能旋轉的房屋。該屋分兩層。上層用一架三匹馬力的發動機漸漸推動。可在固定的底上追隨太陽旋轉。每一週。費時九小時四十分。一天到晚都有陽光照射。

居庸關及附近風景的素描（上）

一提起居庸關。大家都知道是軍事的要地。其實這地方還是名勝的所在。而且是深富有歷史性的。牠在北京城西北方。距離約有九十餘里。始皇北築長城時。徙居庸於此。所以才有這名稱。北齊時代叫做納款關。唐朝名曰薊門關。到了元朝才改成現在的名字。設署南北兩口。在此屯軍。城是明初徐達將軍所建立的。關凡四關。每十五里是一關城垣迤邐。在崇山峻嶺的上面。居高臨下。形勢非常的險要。怪不得自古以來。就成爲軍事重鎭了。

現在城垣大半都已經傾毀不堪言狀了。眞是世事滄桑。令人不勝感慨。離關約有一里。在從前有過街塔。現在也傾圮了。關的南面。群峰起伏。重轡疊嶂。野草山花。蒼鬱茂盛。我們登高遠眺。眞是好像翠浪碧波。盡在眼底。世人稱做燕京八景之一。名曰居庸疊翠。

「籬畔花香」

△滿映令張靜主演『籬畔花香』（原名『野花』）是一部家庭愛情影片。該片由張靜飾女主角小鈴。倚有劉潮。王影英。邱影俠。杜撰。張敏。誠劍秋。孟虹等出演。

關東州象棋比賽大會

（大連胡震洲編撰）

××本報××
××主辦××

（藍）李壽山
（紅）趙煥章　對局　（紅先）

（着法披露）

帥六平五、車四平六、兵五進一、馬六進七、帥五平六、車六平四、砲四平六、馬七退六、

交通器械之三大發明

交通機械。近已日新月異然其發明伊始則誠爲可驚茲述其由來如下。

火車　一八〇〇年英人『鐵奇脫勒威士』利用蒸汽力於軌上行車是爲火車行駛之始。一八二五年史蒂芬孫以其所製之機關車。行駛於利物浦與曼徹斯特間。每時行八哩。至一八三〇年始正式開車。

電車　一八七九年。柏林開勸業博覽會。西門子公司始陳設最初發明之電車。一八八一年復陳設於巴黎。後用漸廣。

摩托車　一八六二年巴黎『魯納亞』始造汽油摩托車。不適用一八七七年『馬耳克史』造輕油摩托車。一八八五年德人『白因藤』發明實用摩托車。一八八七年乃有荷『耳克』所創電氣摩托車。

無線電

七月三日（星期四）

午前

六、〇〇（新京）國歌、青少年音樂（一）符柳特獨奏1荒城之月2小夜曲（多瑞格作曲）（二）管絃樂1宵待草2安逸的愛（馬克比斯作曲）3圓舞曲『一千〇一夜』（修得拉斯作曲）
六、三〇（新京）建國體操
七、〇〇（奉天）氣象
七、〇一（大連）初等日本語講座
一一、一〇（新京）政策時間
一二、〇〇（新奉）新聞告知、唱片

午後

〇、三〇（新京）滑唱烏盆計玲
〇、五〇（大連）京韻大鼓活捉三郎高玉
四、〇〇（新奉）新聞
四、二〇（新京）唱片
四、五〇（奉哈）經濟市況
六、〇〇（奉天）兒童時間介紹幾種新發明的科學遊戲秋菲
六、二〇（新京）兒童新聞
六、二五（大連）中等日本語講座高宮盛逸
六、五〇（新京）生活須知
六、五九（新京）報時
七、〇〇（新奉）新聞、告知、夜間節目豫告、唱片
七、〇〇（新奉）講演新兵入營後之感想康德八年度入營新兵（第三軍管區）1張奉部隊步兵韋良臣2王維部隊騎兵何福3柳龍部隊砲兵葉清4德恭部隊輜重兵張俊民
七、五〇（奉天）歌曲1月娟花嬌2人兒人兒3再會罷我的愛4留蘭香5愛悄情儂6我怎能不愛你銀波晚伴奏奉天放送樂團指揮佟聲
八、一〇（哈爾濱）梨花調大鼓劉公案林桂琴外
八、四〇（新京）舊劇彩樓配拾黃金滿洲戲劇研究會
一〇、〇〇（新京）新聞續（奉天）氣象
一〇、三〇（哈爾濱）相聲侯毅書湧楊燦劉幼三

請患婦女病者注意

逕啓者敝眷張素雲患月經不調病症並兼白帶延多醫治始終無效後來日漸沈重一個月內經來至三四次顏色變紅紫淋漓不止行經以前腰腿發懶小腹疼痛腹內塊跳亂動作氣喘心跳飲食無味以致面色蒼黃頭迷眼黑夜不安眠夢多煩倦敝患此症亘十餘年百藥千方耗欵無數毫無效果嗣見報章得悉偽春藥店製售一種安坤丸專治婦女經血病初期之後存一種試服觀念第一次只買一盒無意中服用之後那想大見奇效又繼續購服未及半月就將十餘年之沈疴霍然若失竟出意料之外這眞是出苦海而登袵席也因有以上親試的經過遂介紹同病相憐的趙太太她係經期不準赶前錯後黃白帶下腥氣太甚每到行經之前腹內劇痛既見經血疼痛加重四肢麻木血色不正腰腿酸疼腹內血積成塊偶遇氣火交攻或逢飲食生冷疼的更是難忍夜眠多夢而尤好睡醒來只覺渾身發燒口乾舌燥時常精神恍惚敝因指令服安坤丸數盒亦將所有病症完全治好體格立時强健敝更信安坤丸對婦人病奏効之速費錢不多其藥到病除功能卓著眞令人感佩也敝認爲這是一件最要緊的事件因爲從前就未遇着這種神効的藥茲將惹病原由及好病情形附病愈後像片一幅刊載報章一則對藥店主人略誌謝意再則敬告世界同胞如患以上病象速服安坤丸眞有不可思議之効驗幸勿自失良機自戕生命也偽春藥店設奉天大西城門外電車道路西樓房便是外埠購藥寄信該店如數郵寄不悞安坤丸小盒二十付四圓大盒四十付六圓五角函購另加郵費貳角

鳴謝人　遼陽城北沈旦堡張宅三七號　張素雲啓

鳴謝 眼疾治愈介紹良藥

逕啓者敝人久患眼疾。患時癒腫翳矇目視物不淸每逢心事頭火上昇該疾尤甚雖經各地名醫調治仍未見癒今由友人介紹德家藥店祖傳聖藥專治眼疾敝乃親赴購買兩盒服用藥水一瓶服用後果見奇效後以函購三盒用後目疾果然全癒該藥之功效殊非虛傳特此聲明患眼疾者購買服用早登天堂是爲所盼　總售處奉天市小北城門外白塔寺東德家藥店便安

藥品價類　保目全睛丸每盒六圓　透明睛藥水每瓶一元五角　外埠函購亦可

鳴謝人哈爾濱道外　金發祥

民生部認可　奉天實踐簿記學院招生

頃接各地官廳會社來示擬大量採用本學院畢業生優良者充任會計員查畢業生不足採用故爲養成此等職員起見特此登報招考新生

開學日期　七月十六日
招收額數　速成科六〇名
修業科目　簿記（商業、會社、銀行、）會計學、商事要項、法制經濟、商業算術、珠算日語

遠道學生設有宿舍、備有簡章函索附郵票二分即寄
男女兼收（但無女生宿舍）
奉天市瀋陽區小南街四段一〇四號　電話四三四番

治療 羊癎瘋癲狂病！

這種藥名五癎通靈丸此症皆因氣火擾亂痰氣鬱不舒擾迷心竅犯時忽然四肢抽縮不省人事口吐涎沫牙關緊閉有月犯一二次有年犯五六次者無論輕重此藥都能治之此藥每打服三十日定價參拾圓

賽湧泉 下奶藥

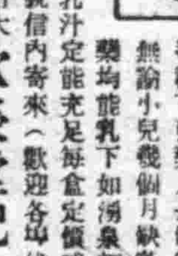

這種下奶藥凡是缺乳婦人無論小兒幾個月缺乳服此藥均能乳下如湧泉輕者一二盒藥重者三四盒藥乳汁定能充足每盒定價貳圓外埠函購款用匯票用掛號信內寄來（歡迎各埠代理）

總發行所奉天市大南城門外路西樓房　欣榮堂記

初生雛—現爲擴充陣容從見特購得多數高級種雞準備長年孵化因秋季加入新種雄雞保雞種更健壯異常現春季孵化至七月末日止秋季於九月中旬開始孵化敬告飼養顧諸君從時預約
備有一覽及價目表函索即寄　孵化部啟
飼料—備有各種完全飼料及骨粉貝殼貝売粉等皆屬在庫發送迅速專望賜顧諸君厚助
備有價目表函索即贈　飼料部啟
奉天市瀋陽區頌皮胡同二號二十四　創農養雞場

贈送 黃色補丸

主治　先天不足後天虧損太早　血勞傷房事過度破身　早洩　夜夢遺精四肢無力精神不振頭暈眼花耳鳴心跳手淫滑精陽痿　脾胃衰弱飲食減少腰腿酸疼　食下消化　善忘失嗣　老年精神不足

特點　服黃色補丸能增加飲食補血生精健腦强壯

贈送　凡買一盒五角　特打一盒　郵寄十五道街總發行哈爾濱道外十五道街　金勃先藥房

代售處　大連　奉天大成藥房　吉林五洲藥房　新京中興藥房　安東益增　錦州　營口洪春堂　熱河全富興　承德恒濟堂　龍江省德泰盛　平泉永義堂　牡丹江惠存厚　萬育堂

殺瘧精

瘧疾斷根　永不再犯

歡迎代理　壹袋五角　每次買足　五十袋者　照價六扣　見欵寄藥　三付斷根

撫順市中和馬路　三丁目　德善堂

新書

老舍創作集（一厚册）實價一元二角
教室點綴圖案（大厚册）實價三元
最新手工範本（全四册）實價一元
現代商人廣告術（全一册）實價五角

奉天市鼓樓南　正大書局發行　替撥奉天五九六一番

武田牌

治淋得意丹

滅淋·去濁·止痛

總發行　大阪市東區道修町　武田長兵衛商店
滿洲總發行　奉天大和區富士町　滿洲武田藥品株式會社

『上課了，上課了！』

接着這吵喊便是一陣寂靜，鈴響過後不久，一個穿着西裝的中年人，慢慢的走進來，他們知道這一定是教師，於是不整齊的向這教師敬禮之後，然後又坐下聽這位新教師的訓導。

未說話之前，這教師的臉上，先堆上一層和靄的微笑，先向大家介紹了自己，說是担任他們的數學教師，接着又是幾句客氣的言語，再講一講術學在科學中的重要，希望大家都能在這新學期的開始好好的學下去。

應說的話都說完了以後，這教師便沈默的來回踱着，因爲沒有課本與講義，所以這第一天的新課開始，不便多講甚麼了。

『昨天你買的書都看過了嗎？』周漢英聽完了教師的講話以後，因爲呆坐的無聊，突然轉過臉，與林夢吉又輕輕的談起來。

『沒有，昨天回去，因爲有一點事，所以甚麼也沒有做。』林夢吉有一點不好意的回答。

『那是很好的書啊！』周漢英又重嚴肅的告訴他，那兩隻冷冷的眼光，依舊透過近視鏡的玻璃片，逼視着林夢吉的臉。

這眼光使林夢吉的視綫，有點畏縮的躲過去，教室的空氣因爲非常沈悶，這些學生們又重新閒談起來，等到又一陣鈴聲響過去以後，教師重新走出了教室，他們又都恢復了活潑的舊態，

林夢吉與周漢英從樓梯上慢慢的踱到樓下，同時走往校園的一角，坐在一棵楓樹的蔭影下，仔細玩賞着校園的風光，

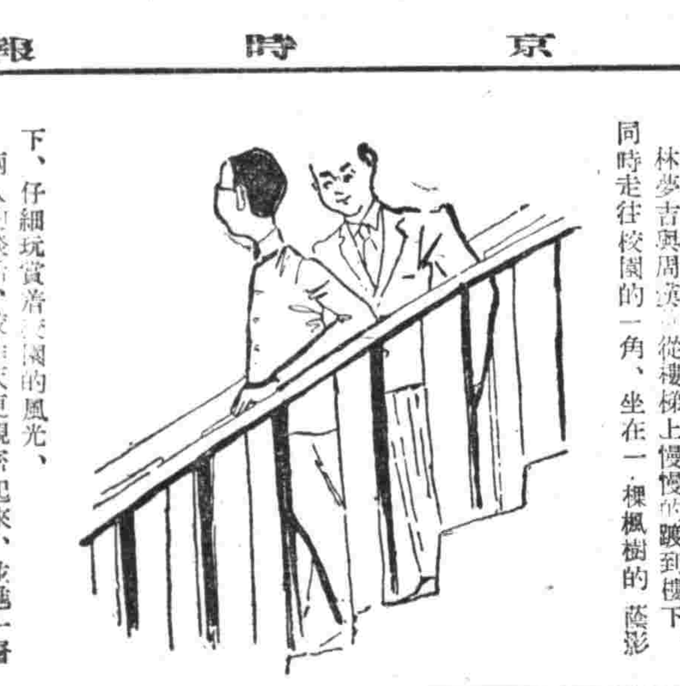

兩人的談話，較昨天更親密起來，並進一層談到自己家庭的狀況，當他聽到周漢英的家鄉時，突然想起來小香所告訴他的住址，正與周漢英是在一個鄉村裡，所以他爲了想要聽一聽小香父親的爲人，緊接着說，

『我舅父家中有一個姓徐的女僕，她說她的家也是住在你們一個村子裡，她的丈夫叫什麼名字我可不知道，你知道有這麼一個人麼？』

『我知道的，他名字叫徐長喜，那是我們村子裡最墮落的男人，他的女人已經在外面做了許多年女工了，可是你的舅父便是現在的李總長嗎？』周漢英看着林夢吉的臉，意外的問着。

『是的。』

『那麼你便住你舅父家裡？』

『原來我是想搬到校裡來住，可是我的表弟與舅父，他們都堅絕的留住了我，』

周漢英沈默了剎那，把話又轉到徐媽的身上，

『徐長喜還有一個女孩子，也在你舅父家中當使女，你一定看見了吧？』

『那女孩子很聰明，祇是听說已經嫁了人，』林夢吉爲了同情小香，因此他的話說得很坦白，但周漢英是不令瞭解林夢吉的心理，所以他接着告訴他，

『這女孩子的未婚夫也是住在我們村子裡，他簡直是一個刁悪的流氓，比徐長喜還可惡，他們父子在村中都沒有人惹他們，純粹是一個地痞！』

周漢英說話的態度似仍乎表示出非常憎恨的神情，帶出一種青年人特有的激情，這給林夢吉的心中更增加一層暗影，

華每短篇特輯小評

——滿洲作品部分（卷上）　陳因

一、秋螢：『血債』

秋螢的作品。確是有了相當的進步 漸漸走入了社會的核心。能把握住了社會眞正的價值。寫成了他的作品。這絕不是以前或採取諷刺。或施用淺海的同情心。完成的過去 若干篇對社 會的作品。

去故集的編集時。是經過了作者自己審愼地選擇過的。留存的那幾篇。當然可以代表作者本身的意見。但是在那裡。除了三 二篇。較 比還好外。便連『礦坑』在內。都不是完整的東西。一篇完整的作品。在那一方面都要作到完整的。故事的結構。篇章的剪裁。文字的修飾。處處都完整才會成一篇名作。這裡是不容許作者來辨白。說明。在一篇作品的約求上。是沒有原諒你的時間匆迫和生活欠佳的。

這篇『血債』。便是繼『小工車』後很完整的一篇。從開始寫起。經過中間的發展。直到最後的結局。都是按着一條路線。必然地走到了盡頭。在這篇裡。是不容許有人疑惑 牠的不合 理的發展的。便是素來反對黑暗面的描寫的人們。他們也不敢不認識。這篇作品的自然。平易。還很明示着故事的眞實。透過了現代生活的苦味。寫成了這麼一篇完整的作品。

人物 的表現。寫得太活躍了。他們（篇中的人物）差不多活躍成爲獨立的存在一般。但作者極力使風景的描寫。裝襯好一幅完美的圖案。好預備現出人物的眞實。只少他在這裡。作到了初步的成功。但總以作者是缺乏農村生活。他沒有親身住在連天碧海般的綠稻田裡。沒有在一望無邊際的紅沙般的高粱地裡。有過豐富的知識。雖然他盡力的寫景。憑想像與聽說。在處理着農村勞作的描寫。有的地方便可看出。他逃避的輕跳過去。他不敢着用濃重的筆墨了。

但縱如斯。這篇小說是够完整的了。在東北滿的開拓地裡。我們的民族。是怎樣的生存在什麼地位。而完成了一篇時代的巨著。

二、田兵『王海廷』

這在小說的嚴格的條件下。是够不上稱作小說的。只記載了突發的一段小事。某縣公署開車手王海廷。因爲被懲罰。大訴冤苦。擬行辞掉事務。同寅的人以『有家』勸他。他落淚了。接着聽到匪情二字。灑着淚痕的眼睛忽然亮起來。

這一點事實。怎麼能會成爲小說？論體裁。牠不是散文。只可說是一個小記事文。一張報告。結不成爲一個故事。太平版 直而。粗率。開車手爲什麼必定挨打。挨了打一股火便背後罵幾句。鬧着不幹。在這裡究表現着社會的什麼？小說的寫成。還不是隨便捉來一件小事。信手便可拈成吧！作者一向是如斯的。不過有時使着素材的新頴。截取的事實。連續着長一點。還可以驚住了人。他的小說沒有故事的。也介紹不出社會究竟如何。走向了那條道。作者也不知道什麼。只知採取一段事實。記下而已！

在某一時間。偶發的一件小事。縱就是大事。也只不過是一時的記載。求其原委。推論。更指示着一點社會的出路。便是小說的寄托給未來的希望。在作者的東西裡是一點沒有的。

况且標榜着寫實的作品。也不是只採取了牠表面的事實。便算是完了。寫實的東西。更要寫出社會的意思的方向。和事實受波動的經過。

作者的東西是距離水準很低下的。雖然滿洲的水準便不高。

在這篇裡。更爲失敗。因爲這裡沒有驚人的事實。鮮血和風騷的女人。一件平易故事。在作者的手裡。是絕描寫不好的。

三、韓護 巴麗的憂鬱

正被着小報所揶揄的。從『他媽的』開始的文章。便是指這篇而言。在粗野。暴燥。沒主意裡生活的一種人的寫實。作者的世界觀尙游移在適如此篇主人的性格上。還沒有確定。

這是戰爭時期的流行故事。瘋了的老婆子。因前次戰爭死了她的丈夫。此次從軍又死了兩個兒子在德軍進入巴黎市大街時。這個老婆子用一把牛乳糖。擲向通過的隊伍。

作者所寫的巴黎市民。確是只知望着德國軍隊。心情是晴朗的。說話之先要整領帶。拂衣襟的紳士。標題着的『憂鬱』。在這篇中是尋不到的。

作者的本意是想渲染成一篇富有詩味的民族故事。在一般的沒理性。沒有國家與民族觀念的市民中間。只有一個老婆子染成了『憂鬱』。傳遍了全体。但其結果。恐爲一般市民只驚訝人家的勇武。怨此老婆子的惹 事爲可憎惡的了。現代的市 民。過慣了昇平的繁華。他們遇到 戰爭是 甘心降伏的！

擧世被籠罩在個人主義下！

這裡只可以說作者的手法的失敗。他只知構造起來大架。不能傳出人們的思維。自己主觀不免於有文士的憂鬱。共實巴黎的市民。正是組成親德政府與英交戰的『維西政權』的支持者。短一篇小說不是長篇的截取一段。牠要有始末的完整組織。但作者。這篇東西。只可說是長篇中之一節。牠不是獨立的短篇。

短篇小說的構造。都不了然。還要執筆寫作。文章不是魔法燈。忽然變的出來的。

一九四一、六、二六、夜四時

旅歸（二）　李妹

不。他決不那末蠢。因爲他 白了早日女人愛他的心。他明白在他們之間。還有一個約 得由他這万面履行。

他記得 那圓圓的臉。那苗條的身子。那纖細的手指。那柔 美的 髮。尤其是 那隱 着靈魂的明亮的眼睛。和那 鼓動起他再生的力量的紅色的唇。更是如嵌鑲在腦海中一樣。永遠 磨洗 不掉的。

現在她甚末樣了呢？

一陣微風。把兩綠捲到他的髮梢。鼻尖。他似乎從夢中醒來的。掠了一掠頭上的髮。

『先生。這風景很美吧…』

從外面進來一個腦袋梳得鋥亮的雜役。短眉。細眼。都如浮放在臉上的一般。樣子長得不算不爲討厭。但是那嘻笑滑稽的神情。却給人一種想不到的歡喜。

『先生。錯非是近郊。你想找這末個舒服的地方看雨還眞不容易』。

看客人毫然不動心的神氣。他知道他話沒有引起客人的興趣。於是他又換了一個方向說。『從前不必說。去年這裏還是一片望不到邊的草甸子哪！先生。你說這裏變動得該多末迅速呀？

『這算迅速嗎？』李平一同身便坐在這好人給他拉過來的籐椅上。

『那你老說還有比這個變動得更迅速的嗎？』

『假如你不想做一個這都市的觀光客。我想你的話是有可研究的地方。』

『怎末的？』

『譬如說你的臉上的表情』。李平如一位相士在端詳他主顧五官的部位。盯着這有趣的人。『現在因爲你的職務。不容你做這種和善的樣子的。但是。你離開這裏。看到因爲收入太少而在生活上寄生着的妻與子。你的表情。甚或連一秒的時間都用不到。便起了變動。……』

『先生。你眞說得透澈……』

其實。不必更多的在他身上。運用 聰明 或智慧。單是看那臉上的風霜。佝僂的脊背。他是在怎樣的長時期。擔着怎樣沈重的生活的擔子。也就可想而知了。

『先生。您到這街上。是初次嗎？』

『我就是這裏的人哪！』

『這裏的人？』稍露驚愕的雜役問着客人說。『怎末口音一些也不像呢？』

『那你是那裡的人呢？』

『我是關裡昌黎的』。

『爲甚末你再不是關裏的口音了呢？』這就是你所說的變動啊！』李平從烟 盒裏摸 出來一枝紙烟。悠然的啣在嘴上。夫役給劃着火之後。他又繼續說下去。『你想。我十六歲離開這地方。今年二十七了！十多年的工夫。長就的像貌。都會變更呢。何况是口音？』

『那末。您府上……』

『家呀？』李平吐出一口煙。傷感的說！『我雖是在這裏生的。但這裏就沒有 甚末是屬 於我的。家族。親戚。財產。與其說和我有關係的。也就是那遙遠的山。山下的林木。林木遺面的草原罷了！』

說着話。他的眼光又漫然的投落到外面去。雨仍是那末瀟瀟的落着。

『先生。你看那草甸子。和那樹林子。是不是很美麗。很雅致？』

文學論壇　出版低俗化的傾向

大內隆雄

關於滿洲出版界的蕭條。前此屢經有人提說過。看看最近出版界的傾向吧。略有幾多興旺。可以指出的。便是明顯地存在着低俗化的現象。僅在文藝和讀物範圍上說去。也是那樣。無論其爲日系或滿系。

筆者深知眞摯的人們。決不取若干低俗化的方向而出版。文藝同人刊行物。著作集等。可謂 屬於 此類。但。那些在藝術之點上。却很多困難呢。看。少有正確續刊定期刊物者。大多數印刊個人著作集等的發行部數也不多。

最近新京出的『麒麟』的創刊號。業由高唱贈與滿系大衆以最普遍的文化內讀物遠大理想之滿洲雜誌社出了版。我們期待着它藝文作品如 煤 如豆。豐富圓滑配與國民。成爲適應於政府藝文政策之雜誌。

不過。翻開創刊號一看。就明白了編輯者苦心所在。總括來說。不能不說是。過份的低俗。似此。雖能使一部份大衆滿足吧。但爲了國家將來着想。像那祇一部份國民滿足的東西。並非盡到了眞爲大衆之雜誌的使命。

滿載着北京老文人所寫的大衆小說。除掉消遣而外。還有什麼意思？

到滿系的書舖去。所陳列者。多是翻印着幾年以前上海所作品。以鴛鴦蝴蝶派的通俗小說。居一大部份。僅有一角落。爲滿洲產。但甚低俗。毫無魅力。倘然這末繼續下去。滿洲的文化。將怎麼前進呢？滿洲出版協會 的組織。已經出來了。但要問的是這究竟幹了什麼呢？政府當局有着什麼對策呢？希望眞摯的藝文家諸氏。張開堂堂 正正 的論陣。揭破今日之非。協力去完成明日之美果！（尉遲明譯）

在日本的俄國文學的影響

岩川正夫作　[illegible]譯

年代是久違了。他的第二長篇『他的面影』雖稍帶些通俗小說味。曝露爲生活所迫。以至淪落在滿洲的放浪的主人公。却顯然整個是屠介涅夫的『畸零人』型了。至於第三同時也是最後的創作『平凡』。在二葉亭的作品中。可值得說是最成功的。這構想固然像是受了龔察洛夫的『日常的故事』的暗示。但在作品里。想自由發展自己的意志的主觀主義。比起龔察洛夫的沉重的客觀主義來。仍是較濃厚的。並且能够支配文的還不是畸零人的自嘲。他自己常有時感慨似的說過『我是懷疑』或『文學不足以爲男人一生的事業』的話。是暗示了痛感到藝術和實社會中間的衝突。於是拋棄了文學。空想着去實踐生的社會生活。做了報館的通信員。到俄都去。可是。不久在異鄉又因病歸國。誰都知道途中在印度洋上。經驗了許多奇異的生活。假如回顧二葉亭的生涯。充滿在他作品里的。不但是對俄國文學的不滿和追求的精神。是更正確的改變了人類。給我們創造出極銳利的一個先驅者的人型。

由二葉亭介紹的屠介涅夫。給少數聰明的青年學家以極清刻的印象。而顯然完全是受宅的影響最早的該說是國木田獨步吧。他的處女作『武藏野』是模做屠介涅夫的『約會』而作的在那里描寫盡了日本文學的傳統—從不算做藝術美的對象的森木林。田地和草原。像古代先師的書本一樣。連響在秋空上的空車的聲音。都能使我們聽見的這些素描。如果和在當時的文壇占優勢的硯友社一派的完全只是用紅白粉來濃厚的掩飾了技巧的文學相比。眞如久閉的窒息的屋里。吹進來一陣野外的風似的。給我們以爽快的清新的感覺。『武藏野』的功績是在沉默。濃重的自然的一角。用所有新鮮的美。來啓發人們的眼睛。教給我們從完全新的用處里。去急索人生和自然相關的關係的一點上。

從那以後。獨步的短篇作家的風格。是漸漸明顯了。捨棄虛僞和粉飾的他的單純徹底的作家的性格。不很重視小說的構想（因爲在當時的日本文學有所謂小說味的。是不自然的 Synonym（同意語）（類的觀念）許是自己自然傾向於簡樸的短篇的原因吧？憎惡小說味和矯柔造作的獨步。對小說自己常是獨斷的採用屠可涅夫喜用的一人稱小說的形式有時完全得有尋常事物的構想。甚至完全是描寫對話和理論的。這作品里的思想。感情氣分。一切都是帶着俄國的微笑。如果以外國人的眼睛來觀察。還以爲這些都只是純粹對外國文學皮面的模做吧？然而。這底確是復活了古朽的失掉了生命的陳腐傳統的必然的階段。是日本文學的自己發見的過程。况且獨步是眞摯。有深的文學精神的天才的詩人。那一貫的抒情詩味。靜靜的厭世主義的人生觀的一點。也正是所以被認爲和俄國文學家。特別是屠介涅夫相同的地方。二葉亭以外。在同時代對介紹俄國文學有特殊地位的有內田魯庵。他和二葉亭一樣不諳俄語。由英譯才談到的俄國文學。成了極愛好者。便自己單獨 執筆譯了愛思退夫思基的『罪與罰』。這滿是複雜的心理解剖。陰慘悲苦的偉大作品。對於明治三十年當時的日本的讀者。到底是頗難理解的。當時在文壇上有地位的尾崎紅葉讀到這書。簡單下了一斷語說『什麼傑作。這不是偵探小說嗎？』不知那是否是促成出版終歸失敗的原因。翻譯也便半途挫折了。

文訊徵存

巴金之『家』。自今春改編舞臺劇以後大受觀衆之歡迎。因其賣座。影業巨頭張善琨決頒衝導演。將其製成影片。由陳雲裳顧蘭君袁美雲陳燕燕四大明星聯合主演。座價預定五十元。以示與普通國片水準不同。

奉天放送局放送文藝協進會。援例於本月廿八日舉行放送文藝之夕。其節目除小說。派劇新詩朗讀外。並擧開座談會。

治愈婦人病

敝內人在未結婚時即患月經不準或趕前或錯後月經來時或多或少經色粉紅小腹絞痛膨脹甚大四肢酸軟各處診療屢好屢犯屢重自結婚以後諸病比前更重月經三四月不見或一月見數次淋漓不斷月經紫黑或成條塊白帶很多週身痛疼每逢着急或生氣胸膈脹悶嘔吐酸水及白沫飲食難嚥腹疼如絞腰痛如折有時麻冷有時發燒終夜不眠頭迷眼黑氣喘心跳面黃肌瘦結婚多年永未生育各處醫治服遍各藥花錢很多病未見效日夜呻吟痛苦難言敝人甚爲焦慮幸經利源油坊陳經理介紹玉德堂有婦科良藥『調經育生丸』專治婦女一切病症最有特效敝吾即購買該項丸藥三盒內人服後一切病症遂漸全癒面色紅潤体質健壯月經準確復得一小孩敝感激之餘無以爲酬謹將病癒後照片久登報端聊申謝悃並介紹婦女患病多年屢治無效及不生育者速即購服此藥定能愈病生子『調經育生丸』大盒四十付六元五角小盒廿付四元外埠患病者匯款購藥去信即可玉德堂藥店在奉天大南關大什字街南利長油房胡同支店在奉天北市場登瀛泉東鄰路北樓房便是

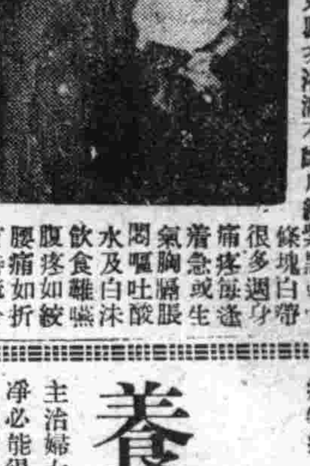

感謝人奉天大和區康泰街一段美華新洗染廠經理　梁治平謹啓

治愈痔漏淋病

敝人患痔多年初得時肛門刺癢並疼痛偶乾燥每逢大便下血甚多在肛門兩旁長出一個疙瘩內裡有管嗣後又在肛門兩邊長出數個小包疼痛甚劇不到十天包即潰破流出膿血很多瘡口自封自破各處診治時好時犯此病一年比一年沈重肛門腫脹破爛數塊痔管流膿流血水腥臭難聞行步困難坐臥疼痛大便時更爲困苦成爲痔漏敝人十幾年的診治受盡針刺刀割之苦服藥無數終無功效春秋更重苦悶亦極閱報見有感謝玉德堂男女痔瘡內服斷根藥（滅痔丸）敝看完報即遣人購來兩盒服後很有奇效藥未服完即將我久治不愈的痔漏完全治愈眞是痔漏之神藥再有敝內弟李世林患病一年多今又患破傷魚口甚重尿道腐爛膿水淋漓小便時痛徹心脐夜不安眠服藥很多屢治未愈在玉德堂支店買的『攆毒丹』十付『濂淋丹』十付服後即將屢治不愈的破傷淋病霍然治愈敝等感治愈之恩無以爲報謹將愈病經過登在報端用申謝意並介紹男女同病者購服此藥而同享健康之幸福是敝所願也『滅痔丸』每盒四十付六元五角『攆毒丹』十付五元『濂淋丹』十付五元治男女各種淋病△外埠患病者購藥去信即可△玉德堂藥店在奉天大南街二段八八號支店在奉天北市場登瀛泉東鄰路北樓房便是

感謝人奉天工業區瑞發長　李世林　田豐年　同啓

痔瘡藥　化痔龍散　外敷化痔膏

適應症）各種痔瘡痔漏瘻血脫肛及一切肛門症△常流大便血　四分郵票即寄　△函索痔圖說明付郵　△招募各省縣代理

奉天大西關大街下頭路北八十八號　張三多堂藥店

婦科靈藥　調經活絡丸　補血健腦　黑色人丸

慈惠內科
醫學博士項乃義
愛思光線照像透視
超短波紫外線電療
化驗充實病室完善
奉天大西關成平里電話 26353

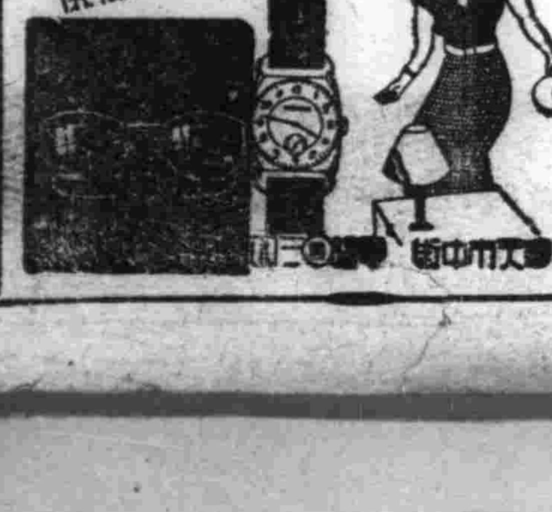

痔漏除根

痔瘡痔漏發源不外乎五臟六腑濕毒濕熱大腸瘀血流注肛門凝滯不散發起腫痛刺癢或生小肉疙瘩日久生膿破爛流黃水及大便下血時好時犯本氏家傳秘方痔漏除根藥善治痔瘡痔漏不動針刀全憑藥力專根化膿內服愈痔丸清淨臟腑濕毒濕熱外上麝香化痔散消炎生肌長肉凡一切各種痔瘡痔漏經用本氏內服外上藥功效準確定能除根本氏爲遺名譽起見不惜重資揀選上等珍貴藥料加工配製以救諸同胞患斯疾者除却痛苦也

愈痔丸每盒十五付　定價六圓　麝香化痔散每袋四包　定價二圓八角　朱國瑞虔製

奉天小北北城門外西頭電車路北　外埠函購加費二角　發賣本舖　國瑞藥店

劉氏樂仙膏

主治婦女　經血不調赤白帶下　子宮寒冷　肚腹漲滿　疼痛等症

哈爾濱道外十四道街　老福春堂總售處

養血保坤丸

主治婦女調經和血去瘀積去瘀寒去瘀血供病除淨必能得子無受苦腦請服試之言之不謬　此藥人參鹿茸所製成丸研究多載特效

劉氏金丹

此藥專治男女新久諸般肺病老年咳嗽青年咳嗽勞傷咳嗽努力咳嗽或新咳久咳干咳痰中帶血大口吐血胸脊疼痛久咳成勞夜不能寐動作無力心神慌跳日輕夜重飲食無味自汗盜汗午後骨蒸聲暗低啞口干喉痛一經服之功能清痰理氣潤肺止咳誠養肺止咳良藥也

定價每盒一元　每付一角　哈爾濱道外十四道街　老福春堂總售處

金剛藥片

此藥專治諸虛百損五勞七傷一切弱症遺精滑精精液乏涸精稀精冷陽不固陽痿病症老年精衰少年體弱思慮過度記憶退減精神恍惚夢遺盜汗頭暈眼花耳鳴耳聾行動心跳動作氣喘全身無力腰痛腿痠形容枯瘦夜不成眠腎囊潮濕常出凉汗凡因腎病及體弱而無論新久服此藥功能暖丹田補腎經添精益髓强壯筋骨扶陽固本之良藥也務希患者買服一試即知不虛不誇

定價大盒五十片二元　小盒二十片一元　半打十圓　五圓

外埠各大藥房皆有經售倘無處購買寄款郵寄哈爾濱本藥店無誤原班回寄郵票代價均可

哈爾濱道外正陽十四道街　老福春堂總批發處

盛京時報 晨刊
光緒卅二年九月卅日創刊
盛京時報社

論說

四平省成立 （棄）

欲明國家行政運用上之便捷圓滑。在中央與地方間。必須保持緊密之連繫。尤須有明晰適切之行政區劃。使其若網在綱。若枝附幹。若五官百骸之聽命於腦神經。然後上集統治之權。下舉弼贊之功。宣德達情。有條不紊。自然克收一樹百穫事半功倍之效矣。當建國之初。地方行政區劃。因沿襲舊制。頗病省域過於龐大。致對政治。經濟。產業。文化。山林。水利。牧畜。拓殖。商工等所有角度。於統治上。每有畸重畸輕難期兼顧周濟之感。矧一省之內。山川間隔。民族複雜。時有特殊情形。屬雜其間。對於省政之運用上。未多隔閡。職是之故。政府爲明地方行政機能合理且便捷圓滑計。爰有新行政區劃之施行。將舊有奉吉黑熱四省及東蒙地方。各依其特殊情形。分爲十八省。若通化間島兩省。則可謂爲開發省。若東安黑河兩省。則可謂爲國防省。若三江北安牡丹江三省。則可謂爲拓殖省。就中惟奉吉兩省。地既適中。領域復廣。且爲農畜林礦商工文化之重要地帶。故關於行政上。猶感多歧。於是在奉吉兩省中間之大平原上。近更新誕生一以農業畜產爲中心之四平省。業於本月一日正式開設矣。

四平省之領域。爲從前奉天省之昌圖梨樹双遼西安東豐西豐開原海龍 八縣及吉林省長嶺伊通兩縣之一部所合成。省署即設於四平市（舊名四平街）。良以該處適居南滿鐵道之中心點。西去以平齊線直達內蒙北滿。東去以平梅線直達東邊道。四通八達。既握南北滿中間之交通樞紐。且爲中滿農產物之重要集散地。在未設省以前。該處之重要性。即已不啻一大省會。此後由於新省之成立。努力開發產業。其發達進展。更當不可限量。況新省所管轄之一市九縣。胥爲肥沃平原。大豆高粱諸特產物之產量。甲於全滿。故素有滿洲穀倉之嘉名。吾國今方力行增加農產國策。而是省適誕生此農產省之四平省。此後即以此新省爲中心。與全國各省相呼應。展開增產運動。輔助農民。獎勵集貨。盡地之利。奪天之功。或助耕以勸農。或平糶以利民。或積穀以備荒。或開荒以增產。所謂深樹國本克阜民天者。當以新省之開設爲其出發點也。

新省長徐家桓氏於開廳之際。談其抱負。有〃四平省當取重點主義。改善農產並增加農產〃等語。野田省次長亦謂〃極圖增加農產。以安定民生〃。可見新省之施政重點。厥爲增加農產。省民對之。即當遵而共意旨。戮力奉行。不僅該省省民如此而已。其他各省省民。亦當同取一致行動。羣策羣力。共向增產報國之大目標協力邁進。待夫秋成之後。篝車滿。倉廩豐盈。國樹康功。民依溫飽。不但時艱賴以克服。國力亦賴以充實。則此新省之成立。豈不大有意義也哉。

日爲對應緊迫時局 節節實行既定國策

急速整備國內戰時體制

【東京二日電】日本對應現下情勢之根本國策、二日於御前會議、業告決定、其內容當在今後施政上、順次作具體的顯現、原來日本政府堅持對於國外保持國家機密對於國內不言行之方針、是以對於御前會議決定之內、暫不公表、而即確定之重要國策、爲對應緊迫之國際情勢、今後即逐節移於實行、如斯、國內戰時體制、各方面當急速整備云、

東亞將臨非常局勢 國民益宜沉靜

御前會議後 松岡外相談話

【東京二日電】松岡外相、一日於御前會議告終重要懇談、下午二時退後、在宮中與木戶內府作一下、立即入首相官邸、相於御前會議終了後、午後二時、在外務省發表談話如左、

△松岡外務大臣談話 如本日政府公表者、於御前會議、已見重要國策之決定、簡單的思考、德蘇戰爭似僅爲德國與蘇聯間勃發之一戰爭、故無對[illegible]、自不待言、惟宜將由此直接有關之諸情勢、放寬眼界、及於世界全般、注視諸列强之一一動向、與列强間之關係等、有極細心的準備、堅固的決意與覺悟、嚴重注視事態之推移、余感覺全世界、就中與我國有直接關係之東亞、有即臨之重大的超非常時局、漸次展開於眼前、想如此、我國民益當冷靜沉着、上下一致、奉體聖旨、專心注意、不使我進路上有一毫錯誤、

首相與內府懇談

【東京二日電】近衞首

漢根蘇軍被圍

列寧格勒鐵路亦炸斷

【德哥爾摩一日電】據該地開報道、佔據漢根（芬蘭南端蘇聯租借海軍基地蘇聯軍二萬五千、被德軍之包圍、宛如袋中之鼠、其迅脫離已現於絕望云、

【柏林一日電】德軍當局有力者一日曾以DnB通信關于德空軍之戰況發表如次、由爆炸機驅逐機及追擊機組成之德空軍部隊、相繼努力於蘇聯軍後方連絡之遮斷收得極大之効果北部戰線方面自六月三十日德空軍由交戰地區一直進攻、敵由來已破毀直通列寧格勒之鐵道尤對於柏朋湖畔（泊愛藤尼亞與蘇聯之國境之普斯科）列寧格勒南方三百公里）後方地區破壞甚烈、因蘇聯軍之退路遂全被遮斷、至中部戰線、則德空軍仍以全力對德軍背後之敵軍、繼續轟炸、同時對于敵後方交通連絡線加以猛烈之爆擊、及三十日遂炸碎貨物列車五輛及軍需品輸送列車一輛、矧俾重大砲八門不克使用及戰車九輛焚毀、又中部戰線之德空軍是日并粉碎數百輛之戰車汽車云、

赤軍阻德前進 反攻後卒撤退

【莫斯科一日電】蘇聯情報局一日發表

一、姆爾曼斯科、特賓斯科、鮑普爾伊斯科及魯堡方面之赤軍、三十日徹夜與德軍間激戰、他方面亦行夜間偵察活動及砲擊戰、

一、姆爾曼斯科方面之赤軍、阻止德軍之前進、與德軍大損害中、

一、特賓斯科方面、德軍以新機械化部隊來加攻擊、蘇聯空軍、與以大打擊矣、

一、明斯克及鮑普爾伊斯科方面、自三十日夜至一日日朝、以赤軍步兵隊、砲兵隊、戰車隊及空軍編隊總動員、對德軍猛加攻擊、阻止其向東方突破之企圖、

一、魯堡方面、對強角內地區赤軍戰車隊加猛反擊之德戰車隊、共東進已被阻止矣、

一、其他方面、赤軍亦確保國境線中、

一、蘇聯空軍對特賓斯科斯爾格（白俄領明斯革南方六十粁）及魯堡方面之德戰車隊及裝甲汽車隊爆擊、與大打擊矣、

蘇聯向美請求 獲得軍需資材

【華盛頓一日電】威爾斯國務次官、一日於命表見記者團席下、發表云、蘇聯與曼斯基駐美大使、向美國第一次請求獲得軍需資材之策、

羅猶希望中立

對記者談衷懷

【海德巴克一日電】羅斯福大總統、一日在海德巴克私邸、會見新聞記者、彼時記者團關於昨三十日諾克斯海軍長官在各知事年次大會席上所行之演說、有所質問、而對此一切、避免批評、談述如次、

余現在保持美國尚能立於戰爭圈外之希望、但美國對此世界紛爭、是否堅持至最後而不介入乎？兒在大海之彼方、戰爭愈告熾烈化、惟美國和平提倡乎？抑何乎、余尚不能有何言明也、

渝方努力虛僞宣傳 掩蔽政權弱化

脫出重慶之劉上校談

【南京一日電】醒抗日迷夢、前由重慶脫出經廣東、上海至南京之重慶軍政部毒氣科科長劉自強上校三十日與南京記者團會見、特以最近之重慶爲中心、大要如左有興味之談話、

重慶軍政方面之要人、持掩蔽抗日政權之弱體化、僞爲排日戰力之維持、因惟賴宣傳駐重慶路透及合衆社信員、重慶政府待之如貴賓、利用之爲重慶有力宣傳機關、即重慶宣傳電波、第三國通信員之名、向世界擴送、又新聞因用紙不足、讀者減少、經營極困難、政府則與莫大補助金、故各新聞滿載彰兄新聞、政府間題等政府提出之擔造記事、果有一言半語之誤、即停止補助金、或命停刊、或拘禁社長及編輯長等、苛酷、制裁、不一而足、無電放送之海外放送、重慶最重視之、該放送局於日本空軍爆擊下、迄今尚保餘命、自午前八時半至午後十一時五十分、一分間不休止、十六國言語、或泣訴哀願、或作自信之誇張、對前線記者、從軍者之暴露敗戰事實、嚴重禁止、前線戰況報告、指爲軍事委員會政治訓練部濫作、經中央通信社、傳於全抗日宣傳組織網、重慶之宣傳機關、即政府要人間亦各形、秘密所謂軍事委員會之諜報科電務室、爲宣傳情報收拾機關、在重慶郊外山中、備有優秀受信機、聽取日、及世界各國之新聞、以直通電話向軍政機關速報、又日本之新聞雜誌刊行物等、亦自香港方面入手、加以綿密之調查、研究逆用化、

聖戰四年

陸軍省報道部

（二）

敵積極挑戰淪爲消極抵抗 攻守無利器三軍壯氣盡消

盧溝橋事件、經上海戰以至南京陷落之作戰初期、敵軍對於日本軍事的政治的實力、未免評價過輕、所謂以『侮日感』輕傷日本、每事挑戰、藐意赤盛、誠如北京、天津、上海等所見、自主的、積極的行動、

第二年—武力再編成期

南京陷落經徐州會戰至廣東陷落、武漢攻略之前後、敵雖驚訝日本之決意與實力、然尚思力挽頹勢、豪語以國共合作、武力再編、進行所謂『三民（引）磁鐵作戰』由於英美援助、謀待日本經濟的疲弊、

第三第—積極的抗戰期

武漢落經南昌陷落至冬季攻勢之期間、敵雖掩蔽連敗之事實昭和十四年四月、春季攻勢開始、夏季攻勢、九月攻勢、冬季攻勢、敵四對全線反擊、但悉失敗於日軍武威之前、

第四年—消極的反抗期

入於昭和十五年、初期冬季攻勢挫折、以至現在最大之特徵、一周未見全面的反擊、僅不過三月在蒙疆、八月在華北有共產軍之蠢動耳、尤其蔣介石於去年十一月發攻勢命令後、十二月發出正月攻勢之號令然各戰區均極形低調全無活潑之反擊行動

綜合最近情報、不外蔣介石軍之戰力、極形低下、過去四年、在於最大之疲弊狀態下、不容吾人忽視、

詳細數字、姑予省略、較近各戰區、比較敵之交戰兵力、遺棄屍體與減少成反比例、俘虜、歸順投降之數激增、似此事實足證敵第一線將兵、失去戰意、缺乏徹底抗戰之氣力也、

上海戰鬪時、頗示執拗抵抗、目擊之法國將校讚曰、『中國軍防禦力、可謂世界第一』、今日比較當時、有何變化乎？即較之南京、武漢作戰前後、投降指數、達四倍半以上、

而對於交戰兵力所擄獲之兵器、彈藥、比較非常貧弱、可證[illegible]裝備劣惡化也、

雖壁稱以再三之整備或訓練兵力仍爲二百萬、然則戰力已不甚從前之半、縱敵方仍自詡具有二百七十師、但其一師之實力至多亦不過從前之七成、小槍及重機關槍之配備、已不達過去之八成、尤以火砲之不足爲尤甚、如重砲、野砲、山砲等、自不必說、即步兵砲、除蔣介石直系之若干外、概不克配屬此外如具有迫擊砲之完整部隊、殆極罕見、

空軍戰力之減低最爲顯著、對於日軍凡數十次之空襲重慶、終未見有前出抵抗者、所餘約二百架飛機、力求退往成都方面以避避決戰、或藉以備供國內宣傳用也、以交國之國民、兩未遇[illegible]襲之日本國民、較之歐洲交戰國民負擔無上幸福、雖[illegible]以絕對優勢之空軍或迅速之電[illegible]、繼續制勝、仍不免空軍之反攻、柏林屢遭敵軍炸彈所苦、至論敵所謂之戰火之擴則即往往有超過前線以上者僅只顧幸顧而且鈍拌狗彈于國民之決心、實令人寒心也、

此後分担世界使命 使蔣一落千丈

德意等承認下之國府地位

【東京二日電】國民政府於去年十一月三十日、簽訂日華基本條約、及日滿華共同宣言、繼之、得帝國及滿洲國之正式承認、今更得三國同盟之盟邦德意兩國、正式承認、深望還都一年三個月、向實現全面和平、拓荊棘之道之國府、作大振奮、發展清鄉、帝國亦爲之朝野視福者、自不待言、德意此次之承認國府、雖由於與德意及國府双方有特殊關係之帝國斡旋、實因德意及其他三國政府、洞悉重慶政府之前途、而確認國民政府之實力、與其洋洋之前途也、

共互義有左記諸點、

一、於全衛際明同時、認識、担東亞新秩序建設責[illegible]化之國府、由於興亞提携、被確認爲分担今後世界新秩序建設責任者、以此觀之、國府之地位、世界的擴大强化矣、

一、國府建國精神之一、爲『東亞歸東亞人之手』、德意之承認此國府意在協力國府之東亞開放運動、一鴉片戰爭以來、歐美諸國所取對華搾取的經濟侵略、以此、今後德意必對國府確立之新經濟關係、當然具有與英美惟在搾取之立場、完全對廳的立場、

一、國府以反共爲建國標語、德意亦以此次對蘇[illegible]義、

一、德意兩國對重慶之關係從來不過形式的連繫、此次承認國府、德意已名符其實的置重慶於不顧、乃世界觀的表示、由此點觀之、重慶之國際地位必激落、反之、由於此次之樞軸諸國對蘇宣戰、使傾向依賴反樞軸諸國之重慶、今益形盲目、可想像其必更趨向反樞軸側、不能不謂事變前途尚多事多難、依此意味、帝國對重慶之武力制壓、必更加强、一方面對國府支援強化之國策、亦飛躍的具體化、此在此次德意之承認國府上、益有意義、

對於留華學生 樹立監督指導機構

民生部關於留華學生之處理對策、曾策定考研留華學生處理要綱案、七月二日、提出國務院會議可決、是以可及的迅速實施此要綱鑑於向中華民國自由留學學生多數學生指導監督之緊要性、對今後擬於留學中華民國者適用康德四年勅令第百四十三號關於留學之件、併樹立指導機構以期其監督上萬無遺憾、茲誌要綱大要如左、

留學生處理要綱案要領

一、擬留學中華民國者、準據康德四年勅令第一百四十三號關於留學生之件、須經民生部大臣認可、凡未經認可者、嚴重取締其留學、

二、留學之認可、原則上限於居住中華民國之滿洲國人子弟及有特殊事情者、

三、擬行留學者在中華民國居留者、須經在華學校機關、在國內居住者須經市縣旗長及省長或新京特別市長詳述欲留學之事由、呈請於民生部大臣、

四、民生部大臣在有前項請求者時、限於認爲有正當事由之場合、則許可之、

五、留學之學校、爲中學校以上、且事先與中華民國關係機關協力、指定應留學之學校、

六、對於留學生之現地指導監督機關、由在奉外交機關担當之、加共職員、

七、對於許可留學生之學費匯款、定其限度、許可簡易之手續、

八、對於留學生之給費貸費、原則無之、

△措置

一、現在駐中華民國留學生者、調査左列事項、

（甲）在籍學校學生及學生氏名、

（乙）身份及學資金程度、

（丙）留學理由、

二、基於前項調査、關於現在留學者、考慮左列措置、

（甲）在我國有民生者、由本要綱觀爲民生部大臣之認可、

（乙）關於特別者、考慮準本要領向指定學校轉校、向國內學校編入、向日系留學等、

（丙）可及的謀增設國內中等學校、同時考慮日本高等專門之生數之增加、

（丁）據[illegible]中華民國之統制編入學年度新學年始期、

（戊）現行留學生規定、加以所要改正、

愛樹 懸賞募集 暑期兒童作文 盛京時報

滿洲天府、農產之外、以林爲著、古人自詩『松花鴨綠之間有窩集』、窩集即指茂樹如海、漫無邊際而言也、窩集之外、其他各地、亦莫不有樹成林、固無待於多植而綠化之也、乃人事愈進、而林木愈毀、於都市美化、山林生產、咸感不便、是以舉國上下、始有愛樹運動之大理想也、本報依上述趣旨、謀昂揚愛樹精神、森林野局後援、決於此全國兒童暑期休假中、爲砥礪其愛樹、愛鄉、愛國之信念、促進其保健、審美、勤勞之實行、舉辦『暑期兒童作文募集』、諒綠蔭納涼中之少年讀者諸君、必能同情而援助之也、

一、徵文題目 愛樹
一、文體 滿語（文言白話均可）
一、投稿截止期 八月三十一日
一、發表日期 九月十日
一、來稿規則 （一）須在稿紙一面書寫、（二）封面註明『兒童徵文』字樣、（三）書明姓名、年齡、現住所、學校地址（四）加蓋校章、或名章（五）原稿不退還、

賞品 一等一名銀獎牌 二等三名甲種銅牌 三等五名乙種銅牌 佳作十名鉛筆一打

此項作文、如在全滿徵文中最爲優秀、經關係機關審核後、當由興農部大臣、對其學校、賞予巨型銀盾一座、

要買各樣雜貨請去 三中井百貨店

晚晨刊共兩大張

胃酸過多 → 病狀惡化 → 胃潰瘍

噯酸噯氣、胸內灼熱、食後脹悶、空腹胃痛等症狀、乃由胃液分泌亢進、胃酸過多、酸液刺戟胃壁而起、是故此時倘能抑制胃液分泌、中和過剩胃酸、則前述一切胃病症狀、自可雲消霧散、否則經久不治、症狀一經惡化以後、勢必漸次糜爛而形成潰瘍、或且馴致穿孔、狂吐血液、危及生命、其後患殊可慮也。

諾餌妙散片是以硅酸鋁爲主劑分之胃藥、能收斂胃腺以抑制胃液分泌、中和胃酸以除去刺戟移痛一方面又能掩蔽胃內全面粘膜以保護胃壁、故爲胃病最新而最合理之治療劑。

（包裝） 大粒 六片 一八片 四〇片 小粒 [illegible] 各大藥房 均有經售

總發行 武田長兵衛商店 日本大阪市東區道修町

滿洲總發行 滿洲武田藥品株式會社 奉天市大和區春日町

胃病良藥 諾餌妙散片（ノルモザン）

41(5)95

協和會省本部規定 省聯開會日程

協和會奉天省本部、關於康德八年度奉天省聯合協議會、定自七日起十日止、亘四日間、在奉天市公署大禮堂舉行、對於省下各市縣提案八十四件、經整理後為三十七件、已誌本報、茲該部對於省聯四日間之日程、決定如下、

△第一日七日午前九時

一、開會式典

一、開會宣言、二、向國旗敬禮、三、遙拜、(建國神廟、皇居、帝宮)、四、國歌合唱、五、勅語捧讀、六、訓示(中央本部長)、七、向國旗敬禮、八、閉式宣言、(省事務長)、

二、議事

一、議事開始宣言(省事務長)、二、正副議長任命、三、書記長書記任命、四、議長致詞、五、議長着席、六、協議員出席數報告、七、議案整理委員會設置及委員任命、八、文案起草委員會設置及委員任命、九、前年度議案處理經過報告、(書記長)、十、會務報告、(省事務長)、十一、奉天省政方針說明、十二、文案起草委員會報告、十三、宣誓、十四、議案整理委員會報告、十五、議案協議、(一)第一部議案、(二)第二部議案、十六、向國旗敬禮、十七、議事終了宣言、

△第二日八日午前九時

一、議事開始宣言、二、向國旗敬禮、三、議案協議、(一)第三部議案、(二)第四部議案、(三)分科會議、(一、二、三分科會)、

△第三日九日午前九時

一、議事宣言、二、向國旗敬禮、三、議案審議、(一)第四部議案、(工)第四部分科會、1、商工業對策、物資配給關係分科會、2、農村對策、農產價格關係分科會、3、勞務對策關係分科會、

△第四日十日午前九時

一、議事宣言、二、向國旗敬禮、三、議案協議、(一)第一、第二、第三、第四部分科會審議報告、四、全滿協議員候補員詮衡、五、議案審議經過報告、六、議長致詞、七、議長退席、

三、閉會式典

一、開會宣言、二、參加証授與、三、省本部長致詞、四、萬歲三呼、五、向國旗敬禮、六、閉會宣言、(散會)、

統監部主事者會議 定十五日在奉舉開

於奉天省下各縣市、今春四月中旬、着手設置縣市協和青少年團統監部、自五月二日之奉天市起、至七月七日之鞍山市止、於全省八市二十縣、皆開設各統監部、目下依據新機構企圖青少年運動新發揮、伴隨此次新設之四平省、同時離開協和會省本部、其統監部省連絡事務當然分立矣、故於省下各市縣統監部招集中部職員之出席、因此省下統監部主事者會議、定於十五日假奉天市統監部舉行、對於本年度運動重點及內容加以檢討、並對今後指導連絡諸事、指示懇談、至於本會議指示懇談事項如次、

一、報告統監部開設經過概要、二、說明主要實施方針、三、解說本年度令達預算、四、關於青訓實施並查閱事項、五、關於省運絡部分立事項、

市本部決定省聯代表 協議担當事項

康德八年度奉天省聯合協議會、定於七日午前九時、在市禮堂開催、奉天市本部、於二日午後一時、開省聯代表協議會、除考核提出案說明理由外、並對省聯代表 決定八名如左、

△湯畑 正一、原 鐵三郎、加藤 治雄、佐竹武志、鞏天民、李荃英、劉海珊、程自牧、茲誌分科會擔當者決定如次、

△第二日開催分科會、

△第一部=關於國民體位向上之件(原鐵三郎)

△第二部=以奉天市為特別市之件(湯畑正一)

改善下級官吏待遇之件(鞏天民)

△第三日 開催 分科會

△第四部=關於商工業對策物資配給之分科會(加藤治雄、佐竹武志、李荃英、八百枝俊、)關於農村對策農產物價格之件(程自牧)關於勞務對策之分科會(劉海珊、原鐵三郎)、

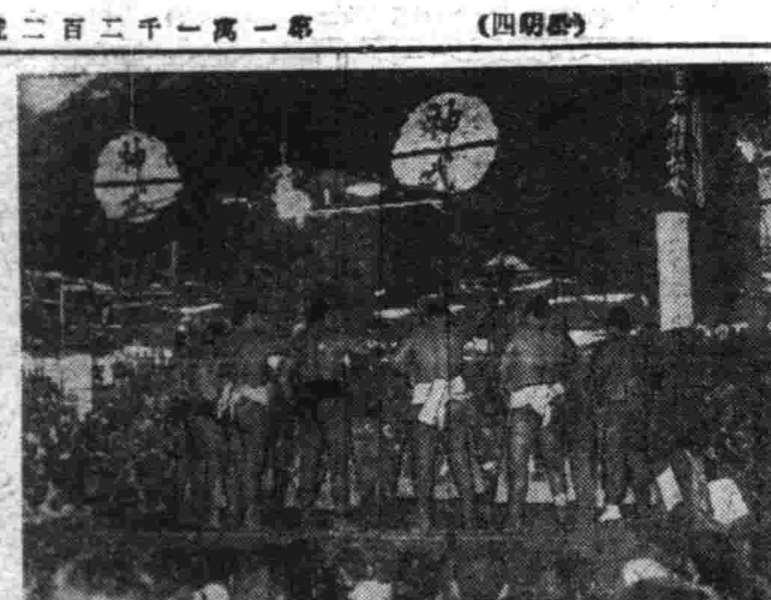

東京大相撲奉天場所開場時、新橫綱羽黑山入圍場、

翼贊儲蓄運動 電電募集放送作品

為促進十一億儲蓄之國民運動、電電放送部、定於六月廿日至卅日實行宣傳國民儲蓄實踐旬間中演藝、座談會標語放送等更與國民儲蓄運動中央連絡委員會協力、於十二月十日至廿日之年末儲蓄旬間中、實施各種儲蓄實踐運動宣傳放送、並懸賞募集放送作品、

一、儲蓄之歌(假題、日滿語)=內容主旨為必儲蓄報國國民歌謠以平易通俗者為入選四篇(日滿語各二篇)、賞金一篇五十圓、作曲依囑該社內作曲家、

二、放送劇脚本(日滿語)=內容主要為儲蓄報國、以明朗快活約放送時間為卅分程度者、入選日滿語各一篇、賞金一篇百圓、佳作日滿語各二篇、賞金一篇卅圓、

三、無線電短文故事(日滿語)=內容以儲蓄報國為主、富有滑稽者、約放十分間程度者、入選日滿語各三篇、賞金一篇卅圓、

四、物語(日滿語)=內容儲蓄報國為主、約放二十分程度者、入選日滿語各三篇、賞金一篇五十元而於九月末日截止、送達地址新京大同廣場電電會社放送部放送課、由審查委員會審查、定於十月中旬發表云、

中央本部舉開參事會 協議健全運動

為協和會中央本部本年度工作基本之健全政策要綱、由指導部內進行審議中、二日午後二時在中央本部會議室、開指導部參事與部外囑託參事合同討論會、部外參事要望、

一、健全運動與民生部立案中之厚生運動之指導的一元化、

一、運動實踐時、運動体操一項目、或二項目、集中重點、河田參事整理與民生部折衝案、決定再行協議、

私帶煙土 被警逮捕

熱河省寧城縣平泉市西街二〇六號住戶張王氏、年五十二歲、因患疾病、而染吸鴉片嗜好、但所患疾病、久治不愈、乃於六月廿二日、由原籍來奉治病、同時携帶私煙土二兩以作配煙藥之用、抵奉後當住在大西門裡利發客棧第二日經友人張某之介紹、遂至大西關什字街張某之親戚家中住宿、不料王氏所帶私土、被南市場警署司法刑事魏金珍、王家福所偵、於六月廿三日午后八時許、將張王氏逮捕並將私煙土搜出、目下正審問中云、

激勵國軍 募集作文分贈各隊

奉天市公署向市內各國民學校之學生、募集激勵國兵之作文洋洋等、因此項應募作品已蒐集五百餘件、故於五日舉行銓衡委員會、銓衡優秀作品三十件分贈鄉土各部隊云、

順應節煤運動 煉炭製造器出現

滿洲石炭協議會、高舉獎勵增産之喊聲、定七八兩日為煤增産旬間、呼籲全滿、大展增産運動、同時、更慫恿家庭節煤、為解消粉煤難燃之苦計、在日滿商事與新京石炭販賣組合合作下、完成煉炭製造器、自二日起、即巡廻於國都各家庭、指導粉煤固型化、此國策煉炭器、極形簡單、型似磚型、大抵一分鐘工夫即可製出一塊磚型煉炭、全滿各地組合、亦漸次採用此方法、以應國策、而日滿商事燃料研究所、更完成煤球型手搖式煉炭製造機兩架、俾貯煤場粉煤化為煉炭、成績甚佳、近即向各地貯煤場及大批需要者配置、

(圖為煤球型手搖式煉炭製造機)

參拜建國神廟 七日報名截止

於十五日之元神祭、基於奉天市與協和會市本部共同主辦、派遣建國神廟、並建國忠靈廟參拜團之申請、於市社會教育股處理核辦、該申請定於七日截止云、

因孩子花錢夫婦口角 關氏竟爾服毒輕生

王世厚者、年卅三歲、原籍蓋平、來奉有年、寓於本市小西區惠工街四段六十八號第七戶、假居所中、開設同興電器商會、頃修厚利、因之家境裕如、髮妻關氏、年方廿三歲、係城北七區二台子人、關氏于歸王某、條茲已逾多年、伉儷堪稱和諧、生子女二人、男五歲、女年三歲尚在哺乳之期、而關氏生性愚劣、夫婦同居、糾紛齟齬之事、實難避免、於昨(一)日晨、夫婦因五歲幼子花錢細故、發生口角、關氏含怨於心、乘夫外出之際、一時心窄、覓得阿片、暗自吞服、以冀了此殘生、忍棄子女於不顧、午后六時、王某歸家始行發覺其妻服毒、即時將伊送赴工業區衛生分院救治、經醫師診查、因服毒時久、毒氣已發、殊乏回生之術、當由其夫將伊抬回、於七時許遂即殞命、子女哭泣靈前、丈夫揮淚幃後、悽慘非常、北市場警署於二日晨由司法系陳警尉、率同檢查醫官、蒞場參驗、究訊結果、實係服毒自戕、並無其他背景云、

女工私交情人 被丈夫控到警署

南市場署管界、鈴日區義光街一段五號、住戶曾玉明(假名)年三十六七歲、工人、娶妻素蘭(假名)年二十六歲、在某膠皮工廠充當女工、初時夫婦感情尚稱不惡、自當女工之後、因社會虛榮之引誘、素蘭對其終日奔忙之丈夫、漸次發生厭惡之心、而感紅顏命薄、不料共同院住有王玉奇者、年三十四歲、以拉三輪車為生、與玉明為知心之友、時去玉明家串門、因此之故、竟與素蘭發生愛昧情形、但玉明仍蒙在鼓裏、不料本月一日午後十一時許、玉明發覺其醜態、乃報告警所、將一對情侶逮捕、送至南市場署審問、一日上午十時許、玉明因念夫婦之情、不忍使妻受苦、乃至南市場署、請求不告訴髮妻、當時經司法係徐警尉、對素蘭等加以申斥後乃行釋放云、

私買皮張 被警檢舉

奉天市警察局經濟保安科、前日來曾招集市內小西區惠工街二段一三七號皮鞋匠楊殿書(二六)及趙際明(三六)等兩名、以資調查彼等舞弊之實情原前記楊某、係由五月十五日以後、並未經行政官廳許可、即由趙某處買入每斤十五圓五角之牛皮凡千五百零四元、及每斤三元之豬皮凡九百九十六圓除供自家製靴或販賣外、並由身份不詳之滿人購入數千圓之牛皮或豬皮、經加工後仍行賣出、專牟私利、刻當局近將以皮革統制法違反者懲罰云、

檢查度量衡

新衡器實施以來、為時雖已很久、但以舊器難破的關係、尚難期其萬全、省署有鑑及此、前已開會協議、擬對市內之度量衡器、使之集合於一定場所、而加以檢查、現大和區一帶、業經檢查完竣、不日即可檢查瀋陽、渾河、大東等區、據云於檢查之前、首由分區方面對各商家將檢查所通知、其後各商家於所定之時日場所、將自己商店之衡器、持往受驗云、

出席全滿籃球大會 奉市選手決定

大滿洲帝國籃球協會主催之全滿都市對抗籃球大會、定於七月十七日、廿日、在哈爾濱市舉行、奉天市休育聯盟、為應付斯抗詳、派遣選手之氏名、業已選出、茲將其代表出席之選手誌之如次、

△監督=石田勝△主將=馬慶普△選手=務文君、關英銳、信士傑、王永芳、劉福宰、劉銘茂、馬春和、桑田英、排非、

天氣豫報

(地方奉天) 南西風 將晴有驟雨處

(二日溫度) 最高 三一度四 最低 二三度二

新滿洲

版本擴大·派軍赶進

名實相共·大型雜誌

七月號出版

定價五角

出版 滿洲圖書株式會社

發賣 滿洲書籍配給株式會社

動盪的世界現体的介紹

這裡廣汎包括中·日·德·法四動盪世紀的主角之精研、有馬淵報道班長「日華文化的溝通」寇勒氏「在希特勒身邊的奉職」姜文濤氏「毛拉阿所覩的法蘭西大悲劇」等々力作

樞軸外交的勝利 何春魁

外務局調查處長何春魁氏為本誌特地執筆的、以犀利的外交眼光來敘述的……

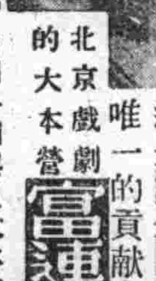

葉盛章·葉世長·黃元慶·朱琴心

這是向全國舊劇愛好者唯一的貢獻!請期待!

北京戲劇的大本營 富連成座談會

松岡外相與史太林書記長 季靜庵

七月短篇創作推薦集

出埃及外記 亞唐

海角 劉漢

隐…… 戈禾

開拓事業 杜白羽

離 脫 沫南

唱不完底歌曲 也麗

本推薦集網羅全滿各地散在的小說家精心力構為本誌所執筆的心血結晶、可稱為7月消暑的一大貢獻

近代女性必讀的 親屬繼承大座談會

出席者 王秀英·張雪影 孫惠卿·金薇 楊隱君·尚璧清 傳喜珍·常向日

這個座談會是充滿對家庭劃期的改革貢獻

兩大講座開設

呼應現代世界新形勢和科學的演進特開設世界新形勢講座·外并有現代科學講座之開設

傳家寶 翠羽

翠羽氏繼童心之後、再為本誌所精撰的連載長篇大衆小說、幽默·暴笑·新型的大衆小說

第一回 新滿洲愛讀者大會

給滿洲青年作家們 滿洲文藝的進路 武藤富男

滿洲青年作家必讀、武藤氏堂々向滿系作家的指示、獨特的發表!

林則徐雜話 悅生

戲劇2題 安犀

本誌特約獨公美談 黑龍江上一大悲劇 營号事件 睨空

凌雲醫院

診療科目 內科、外科、產婦科、小兒科、眼科、耳鼻咽喉科、皮膚花柳科、X光科

新院址 奉天市大西門裡路北郵局後身 電話四—三五一一號

舊院址 奉天大西門裡路北 電話四—三〇〇四

協和藥

註冊商標

預備家庭的福音 造成自体的健康

主治 胃弱、消化不良、頭暈目眩、車船迷暈、酒醉煙餘服之有効

主治 時行眼病、沙眼、上火眼、眼珠點汚、爛眼邊兒、花眼、撲眼、血斑眼、乏傷眼、雀蒙眼、把乾淨指頭可抹上眼胞邊兒此藥

主治 凍傷、切傷(刀傷)、打傷、刺傷、裂傷、擦傷、火傷、痒疹、面創、鬚瘡、咬傷、蟲害、腫瘍、火疱疹、皮破傷、靴擦傷、傷爛、皮膚炎症、濕疹

總批發處 奉天市大西邊門外路北大街五〇 株式會社 協和製藥公司 電話(2)二三〇三 振替口座奉天二二九二番

本社 日本奈良縣御所町

無用的妄費 為國家之敵

如珍貴血之電汽

利用マツダ牌電泡 可能節約二成

除用弊社三浦順一技師發明之二重螺旋纖條而製之新マツダ牌電泡以外其他電泡能適合以上條件者決無

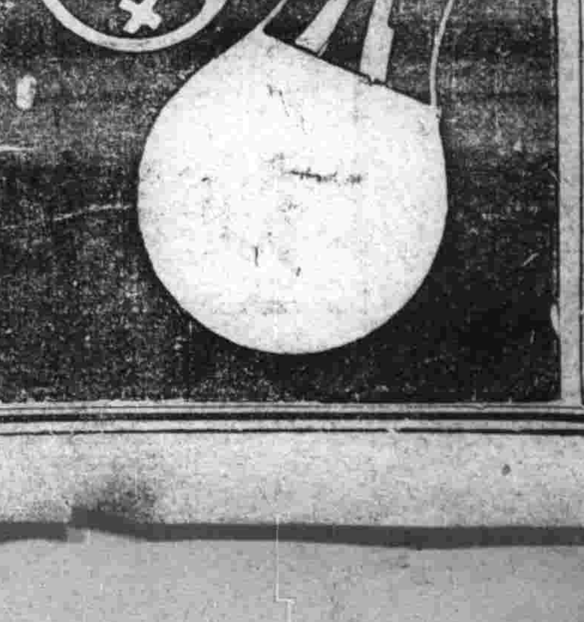

滿洲東京電氣株式會社

大連·奉天·新京·哈爾賓

吉林共同造林 創設計劃樹立

【吉林】吉林省農林科爲圖工鑛業用資材、產業開發上最重要之杭木、纖維杭木、洋火材等特殊用材之恆久的確保、於各市縣旗與關係會社之分擔契約下、樹立大共同造林創設計劃、以大要如左之要領進行、實現之曉、可使國土綠化、防止林野荒廢、同時並爲市縣旗之基本財產、期地方財政之確立、實爲農林省吉林不可缺者、殊堪注目、實施要領如次、

△杭木纖維杭木洋火材之所需造林面積、一處在百陌以上、基於關係會社之事業計畫、依必要量決定面積、△土地以官有公有地充之、事業出資及造林實施其他造林實施上必要之措置、悉由關係會社實施、△市縣旗担當造林地之保護監理、△契約有效期間至第一回主伐、△分收爲由會社總收入中扣除純收入之取得、△市縣旗監理下、對村民委託保護巡視、許可除草枯校等之採取、△對農村備林、農村牧野及縣有林之設定、無障碍以處置之、△省及市縣旗與關係會社構成共同造林委員會必要時會合、

爲實踐國民隣保組織 市本部首開分會長會

【阜新】滿洲帝國協和會阜新市本部、鑑於國體事態重大隣保組織之緊要國基鞏固、人民安寧之關係、茲謀實踐國民隣保組織與運營、併本年度市旗聯合協議會、本部一任各議案、還協和區分會、所提高度國防國家體制强化之件、消費統制之件、地壤勞動力勞員之件、石頭營子村分會、所提民族協和實踐之件、又協和區、八家子、水泉子、城鍋、陽興地村分會、所提冠婚喪祭節約之件、關於以上各項經該部招集協和區各分會長於六月廿五日午前九時在阜新市公會堂舉行分會長會議云、

商務會臨時總會

【普蘭店】本埠商務會王舉二會長、因鑑於現當六月援例、應將上年度收支預算及其他各重要事項向會員等詳爲說明、故於日前由該會一併請事室內召全渠體會員、開催臨時總會、其順序如後、一國旗敬禮、二東方遙拜、三開會之辭、四上年度決算之報告、五監事監查之報告、六官長訓辭、七第三學堂補助之件、八統制品公定價格遵守之件、九衛生注意之件、十各商店食糧之事、十一其他重要事件、十二閉會之辭、關於統制品價格之事、經前保安主任詳爲指示說明各情計分三項、爲公定、協定、認定三種價格、必須於商品上標明、於七月一日以後實行、務望嚴行遵守莫違、當由劉子恒巡捕譯爲滿語、以明衆商了解、散會之後、即於洪興園大菜館、設備盛筵、款待來賓等、洵屬盛會也、

實行淸掃街道美風振起遊行 大馬路分會率先實踐隣組禮法

【新京】首都協和會大馬路分會、於首都本部後援下、於一日之興亞奉公日、會實行淸掃美風振起遊行、是日午前六時於南關集合之會員約七百名、手中均持掃帚鐵鍬等物、至集合場所、首於附近一帶淸掃街道後、乃由軍樂隊居前、遊遊大經路朝向都市中行進、揭示隣組禮法之率先實踐於一般國民云、（圖即掃除部隊之市中行進）

夏期海水浴去 夏家河子列車表 □消暑納涼又健身體□

【大連】滿鐵當局、對於夏期海水浴、去夏家河子之列車發到時刻表、照例如左、

大連發	夏家河子到
午前	
八時卅分	九時十分
十時十分	十時五十九分
十時五十五分	十一時卅五分
午後	
零時五十分	一時卅分
二時十五分	二時五十五分
三時卅五分	四時十五分
四時卅五分	五時十五分
六時二十分	七時

夏家河子發	大連到
午前	
九時卅二分	十時十分
十一時十五分	午後零時十分
十一時五十分	〇時廿八分
午後	
一時四十五分	二時廿五分
三時十五分	三時五十五分
四時三十分	五時十五分
六時十五分	六時五十三分
七時二十分	七時五十八分

該時間表、於八月二十五日實施云、

配布欠圓滑 當局宜善處

【八面城】本鎮自施行配給制度以還、關於配給品之主要者、棉布、膠皮鞋、其中優良品、儘爲配給商號自家事先領出留用、一般住民決難領到、該項優良物品、例如日前、本街配給棉布、一般民衆因作鞋面需要、向配給商號央懇配給品中青花捷呢少數鞋面需用、話說多少竟未辦到、該商究爲某號、姑隱其名、當時在場有吳某者、頗爲好事、遂到該商倉庫檢出青花捷呢數疋、該商巧辯、謂該項花捷呢係爲某某者有話所留、該吳某者、遂報告當局關係機關、如何辦理結果不詳、此次布之配給數量、係每人二尺、優良品非但住民未能領着、即係次品尚有未能領着的、仍希關係當局再度考慮、加以善處云、

爲謀愛路青年團强化 訓練方針共分爲兩種

【營口】爲謀河北愛路青年團運營之强化、頃決定今後訓練計劃實施方針分爲普通訓練及特殊訓練兩種、普通訓練爲每月十四日及二十八日之兩日、每日由午前九時至十二時、午後二時至六時實施、特殊訓練爲每年夏冬兩季各一次、每次爲兩週間、每日由午後六時至八時、訓練內容爲愛路一般知識及自治防衛能力、俾令努成爲文化之向上及產業開發經濟發展動脈、而負有重要使命之鐵道愛護運動、有極大成果之收穫云、

酌婦人口日減

【海城】本縣平康街之酌婦、在前約有二百餘名、近因生活關係、多有自謀工場職業、或跟人從良過日子者、據警察署最新調查、東門外之許可酌婦業者、僅九十名、從此逐加減少、則海城妓女、眞成鳳毛麟角矣、

吏道刷新事務簡捷 機構改革人事調動 ◇州廳新機構一日起運用◇

【大連】州廳當局即應時局、以吏道刷新、事務能率向上爲目標、前曾於經濟部置重點、發表機構改革、更設置商工水產課、農林課、資材課、生活必需品課、整備以綜合的事務系統、並期以能率化、決自七月一日起、開始正式的運用、至於伴此之新課長、大體如下、對於州政充實、必有相當貢獻、

商工水產課長　前田第一課長
農林課長　豐倉關東局事務官
資材課長　金谷第二課長
生活必需品課長　井之上農林水產課長
滙兌貿易課長　江口理財課長

至於理財課長、暫定的由江口課長兼任之、而今次機構改革之所堪注目者、則於各課、特設主任制、商工水產課、分七係、資材及生活必需品課、各分六係、他如農林課、貿易滙兌課、理財課皆分四係、各配以主任、如此則責任之所在顯而易明、且爲事

省立煙台試驗農場 積極整頓內部工作

【芝罘】本市蠶絲改良場、經省署改爲烟台農場、一節說山東省公署、爲改良及增進農產、會由建設廳先後在惠民、臨清、濟寧、齊東、臨鎰、張店、等地設置試驗農場、成績蔚然、省方以本市爲魯東咽喉、農場尤不可缺、且因本市南山之蠶絲改良場、地址宏大、土地肥沃地頗適農場之用、乃由建設廳擬就計劃、提請省政會議通過、業於本月一日、將本市蠶絲改良場、（省立烟台試驗農場）、仍任卞希程氏爲場長、并分別任命建設廳技術官古谷清二氏爲技士孫惟方、李賜義、爲技佐、該場之事業、除改良柞蠶外、以增殖優良種苗、家畜、並設農事訓練所、養成農村中堅份子、爲主旨、分柞蠶農作牧畜、園藝、四部門、閉下場長已於本月十三日、偕同技術官、由濟返烟到場視事、弁已改組就緒、現正積極進行整頓內部、一切工作云、

維護娛樂場營業 禁止無票入場 ●憲兵隊佈告週知●

【芝罘】關於取締無料入娛樂場所、道署已有明令公佈、茲悉本市〇〇憲兵隊、爲整飭官歲、除隨時派員至娛樂場所查票外、並於廿日繕具佈告、其張貼各娛樂場所門首、共原文如下

爲佈告事照得嗣後入覽興行場者、均須購買入場票、如有無料入場者、一經查出、嚴懲不貸切切此佈云云、

佛教支會改選 會長委員式典

【秦皇島】該會係新民會臨榆縣佛教分會系統下的一個直轄支會、茲屆大會改選時期、所有支會長一席被選谷與龍、嚴氏充任、常務委員選由王懷仁應復興二氏充任辦理、於六月廿九日午前十一時在東大街該會址舉行會長委員接載式屆時各日華官憲以及各機關團體代表均行蒞會、踴躍參加、式况頗嚴肅云、

鴉片煙膏漲價

【開原】我國鴉片斷禁政策、隨官民之努力、已步步邁入徹底之途、茲爲促進鴉片癮者之自動戒除計、特令各管煙所自七月一日起始、將煙膏價格由每包四角五分漲至五角、以增癮者經濟的壓迫、而速其戒除云、

馬車飛跑闖禍 幼童被撞重傷

【營口】六月二十九日午後七時半頃、市內太康區平安街三十七番地周官海煎餅舖門前道上、有荷馬馬由北南去遂行三輛馳行、行至此處、因車馳過急、車夫雖持住嚼環不料當時車並未停止、於是遂致將站在道西之二學童被車之右前輪軋下、經過頭部左肩擠下鎖子骨折斷一根、眼部亦負重傷、左右腿膝下部皮膚破裂、當時經官方勘驗送往民生醫院診治、據醫生云須二三日後方能斷定有否危險、茲悉當時判明加害者原籍黃縣文記妻家村荷馬車夫業傳榮德現年二十七歲、被害人亦係黃縣朱劉村人、現住太康區平安街三十七號地、爲李長盛長子名李克文、年十二歲、剛於揚武國民學校讀書云、

通化省聯七月中舉行 提案總計爲四十四件

【通化】省聯合協議會將於七月中旬舉行、向同會所提出之議案現由協和會省本部銳意整理中、最近即可整理終了、本年度所提出之議案兩以現下之社會情勢、教育、農村、經濟統制、生必品之配給四題爲主者總計約四十四件、其中通化縣提出者七件、柳河六件、金川一件、輝南四件、濛江四件、撫松三件、輯安九件、臨江五件、長白五件、議案大致如次、

第一部（顯揚建國精神者）
一、要望設立輯安農科國民高等學校之件、
二、要望設立輯安女子國民高等學校之件、
三、改善初等學校教科書內容之件、
四、肥習鮮系教員養成所之件、
五、强化教育制度之件
六、徹底實行廢止虛禮之件、
七、請成分會聯合會及强化其運營之件、
八、改善初等教育之件
九、增設國民高等學校設立女子分校及職業補習訓練之件、
十、設立長白山國立公園之件、
十一、增設師道學校之件、
十二、改善鮮系國民教育方針之件、（以上十二件）

第二部（實現民族協和）
一、修正暫行民籍法第一百十三條處籍許可申請手續之件、
二、要望於輯安地方區法院常駐審判員之件、
三、要望改善屯長待遇之件、
四、改善地方下級公吏待遇之件、
五、要望通化街昇格之件、
六、改善下級官吏待遇之件、（以上六件）

第三部（完成國民動員）
一、要望鐵道譯員及車內從業員併用日滿語之件
二、要望汽車、巴斯從業員之態度改善之件、
三、敷設〇〇線鐵路之件、
四、促進江沿屯築堤之件、
五、確立國民總服役制度之件、
六、擴充五道江驛之件
七、改善鐵路之辦理貨物及防止失盜之件、
八、設置義勇奉公隊之件、
九、要望舉開全國教職員大會之件、（以上九件）

第四部（國民生活之向上）
一、要者糧穀統制法簡易化之件、
二、要望糧穀、米穀等特產統制機構簡易化之件、
三、改正糧穀價格之件、
四、改善勞工待遇之件、
五、要望增加生活必需品配給量之件、
六、設置農合作社之件、
七、要望延長返還資借款之件、
八、經濟統制之件、
九、增產特殊農產物之件、
十、復興農村、富國裕民之件、
十一、關於配給增量及配給季節之件、
十二、設置商工業者貸款機關之件、
十三、救濟中小商工業者之件、
十四、設置對鮮系國民配給衣料機關之件、
十五、設置糧穀收買所及糧穀小賣所之件、
十六、改善合作社貸款之件、
十七、生必品配給圖消化之件、（以上十七件）

小板科長積勞病故 於七日舉行市葬式

【錦州】爲寬服司法事殉職之華者、市當局爲彰故、多生之錦州市、司法生前功績、定於本月七日事件之處理、竟而因公積勞行光榮最初之市葬耳、勞、罹患腎臟病、不幸於惟氏於大同二年來滿、歷六月廿七日、午後八時三十充錦省內、台安縣警務指十七分、乃溘然逝去之錦縣官、及錦中縣、警務股州市警務處、司法科長小坂、於康德五年六月、榮坂作松氏、（四七）原因任新職、氏爲歸井縣、吉認眞執務、督飭部僚、田縣淨法寺村籍云、力於司法事件防犯、決爲其家中遺有夫人（四〇減少事件、爲目標也、因之養女（一一）、身後極而竟以積勞、患病不幸遽爾凄涼云、然逝世、誠爲本市警界、

失照作廢

左列地照因匪患遺失除呈請法庫縣補發新照外特此聲明作廢

領名	坐落	地目	畝數	等則	四至 東	西	南	北
趙翰文	羅子洞村殷家窩堡	旱田	三、七〇	下則	荒格	牧養	湯振山	生荒
劉寶堂	〃	〃	七、七〇	城則	道	溝	劉喜和	張永貴
薛碣	〃	〃	五、七〇	〃	佟國志	谷俊豐	道	〃
〃	〃	〃	七、一〇	〃	張萬財	〃	〃	〃
邱國良	〃	〃	九、七〇	〃	溝	趙墨林	劉玉占	〃
姚儒	〃	〃	一五、六〇	〃	姚振閣	姚玉閣	道	〃
潘玉山	〃	〃	一五、一〇	〃	許忠祿	潘玉山	〃	〃
〃	〃	〃	一三、一〇	〃	姚文	姚富閣	〃	〃
潘玉山	許家窩堡屯	房基	五、一〇	上則	潘玉峰	張忠祥	道	道
王秀岐	榆樹坨屯	旱田	六、六〇	下則	丁鳳臣	廖慶餘	〃	荒界
王秀蘭	〃	〃	六、六〇	〃	王惠民	孔繁仲	〃	〃
廖永	〃	〃	六、六〇	城則	王之蔭	王之蔭	〃	〃
孔繁德	〃	〃	八、四〇	下則	孔祥何	荒界	荒界	道
魏昌	慈恩寺村王德官屯	〃	一一、〇〇	〃	魏昌	孫祥	道	道
李成會	秀水河村侯家窩堡	〃	六、六〇	城則	道	道	周貴起	劉振海
宋奎泉	〃	〃	五、一〇	〃	〃	王國安	邊	道
張春禮	秀水河村黃窩堡屯	〃	八、六〇	〃	劉玉春	裴德有	句子	道
趙文福	秀水河村王坦窩堡	〃	四〇、一〇	〃	本地	趙玉	邊	道
范文學	秀水河村王樹行子	〃	一二七、六〇	〃	道	楊振朝	道	道
潘富	滿洲屯村紅沙地屯	房基	二、六〇	上則	趙文	劉九香	道	趙文
趙勤	後滿洲屯	旱田	一七、七〇	城則	道	道	郎慶選	黃文海
趙旺	〃	〃	一、七〇	上則	趙永	溝	郎玉珍	道
李成	〃	〃	八、四〇	城則	荒格	荒格	荒格	荒格
〃	〃	〃	九、三〇	〃	〃	〃	〃	〃
郎鴻圖	前滿洲屯	〃	一三、六〇	〃	郎慶齡	〃	〃	〃
〃	〃	〃	一三、一〇	〃	道	郎鴻圖	溝	郎鴻圖
于殿臣	公主陵屯	〃	二〇、六〇	〃	劉鳳庫	荒格	〃	劉鳳池
賈生科	孤家子屯	〃	二、七〇	上則	賈新科	賈發科	道	道
劉會章	〃	〃	七、一〇	下則	趙鴻昌	劉貴榮	楊變元	〃
王金玉	四家子屯	〃	一三、一〇	城則	王利名	荒格	張有發	王利名
李子津	〃	〃	五、六〇	〃	陳慶恩	李子青	溝	李樹春
王太才	紅沙地屯	〃	七、一〇	〃	聶忠	韓斌	道	道
郎永昌	後滿洲屯	〃	九、一〇	〃	聶鳳	胡硯田	〃	溝

雀斑 酒刺 特效藥

玉德堂藥店

登瀛泉東鄰路北便是

書中自有黃金屋！
當口須讀萬寶書！

日用萬寶全書 三版預約

■展期二十天●

緊要啟事

啓者本書此次三版預約原定六月底出書祗因內容增加以致裝訂多需時日不得已由七月一日起特再展期廿天至時一律付書決不再延敬乞惠定諸君台洽是荷

（備有詳細樣張・承索即寄）振替奉天三七九八

全書五百萬言　分訂四大巨冊　紙製華麗精當
實價國幣六元　發售預約期間　紙收四元五角
寄費二角六分　准七月廿出書　預定同時截止
出書實售六元　預約請先付款　定單當即寄奉

預定處 奉天大東書局　地址奉天小北門裡　全滿書局均有預定

愛好歌曲的仕女們
嗜曲諸君的好消息

現代流行歌曲新編

這是一九四一年六月中的新出品！牠能給您消暑、牠能助您娛樂！牠能安慰您的失意牠能體貼您的辛勞！

封面嬌媚　歌曲新穎　內容富麗　裝璜絕倫　精付正確　三百餘頁　順序井然　可云巨製

全書一巨冊　名歌一千首　定價參圓整　現售特價貳圓四角　寄費貳角

奉天市鼓樓北　章福記書局發行所

全國大書店及電影院商場均有代售

實用日語完璧

◎飯河道雄先生著好評忽至十二版

內容之豐富・秩序之井然・用意之周到・以及取材之深切、不但初學者按此可以入門、即精通者亦可以此而借鏡至於由簡入煩、由淺入深、無微不至、無精不到使學者既無煩惱生厭之心、而前後絕無倒車之弊、手此書者當知編者之苦心矣、此誠日語書中之完璧、人人必備之實典也、

菊判洋裝五百五十八頁　定價參圓　郵費貳角四分

內容大要

全書裝成一大巨冊、共約六百頁、分爲七編、△第一編日預習編、復分九章、此編專使學者熟悉日本字母之發音、列以漢英對照△第二編曰言語組織法標準編、更分九章二十課、此編可撰爲說話法之標準者、悉揭出之、△第三編曰假名編、使知常用文字体△第四編、曰問答法標準分爲九章、此編專撰可爲問答話法之標準者而揭出之、△第五編、曰會話篇、此篇實爲本書之主体分爲十三章九十一課凡百之語言盡行網羅無遺△第六編曰練習題譯解篇、此篇載第四篇以上諸課練習題之譯解、故本編與前諸編悉行對照、無庸師承自課自究、△第七編、曰單語篇、分三十門、日常必須之名辭悉皆提出、併載日本度量衡貨幣考之大要

▲此書精通日語之華人諸公悉心協同編成而校正嚴密務期無謬之處且語調流暢毫無不快直譯之感

發售處　大連市浪速町一三八番地　大阪屋號書店　振替貯金口座大連五五番　支店、旅順、奉天、新京、京城

兜安氏
潤肺藥水
止咳藥片

咳嗽無憂

名貴藥料配製
止咳化痰功效迅速

主治
咳嗽感冒
喉痛聲啞
氣管發炎
肺部疾患

藥房均售

兜安氏西藥公司啟
上海江西路四八九號

BR-CL 931

經濟與產業

滿洲農產公社法要旨
提出國務會議

【新京一日電】政府以謀主要食糧飼料、油料農產物及其加工品需給調整價格之適當與輸出增進等爲目的、故合併負有蒐集及配給之穀粉會社、特產專管公社、糧穀會社、設立滿洲農產公社、近於國務院會議、已提示滿洲農產公社法、該法要旨如下、

一、該社爲股份公司、司行其次之事務、主要爲之生要食糧飼料油料農產物及其加工品之買入賣出、輸出輸入等附帶事業、與興農部大臣所特命之事業、

一、資本金七千萬圓、

一、股份、一股一百圓受政府之許可、不得其他所有、

一、該社設理事長一名副理事長一名、各理事七名以上、其內並有監事二名參與若干名、

一、該社特依興農部大臣之指定場所、保有平時一定數量之米穀、政府有保有補給經費之必要擔受損失之保証、

一、關於該社之輸出入業務、與興農部大臣及經濟部大臣協議之、

一、股份交付金額五千四百萬圓、

一、股份之分擔、糧穀穀粉以兩股爲一股、特產專管公社以一般爲一股、

密山炭礦
開發起人會

【新京專電】自滿炭日鐵提攜而於前頃準備設中之密山炭礦株式會社（資本金一億圓滿炭日鐵折半出資）近頃諸般設立準備業已就緒、遂自一日午後一時、於中銀俱樂部開催設立發起人會、當時由下田滿炭常務理事報告設立事務概況租織、並選任取締役及監查役、設立發起人會乃告終了、相繼並開催役員會決定取締役會長爲永積純次郎氏、取締役社長爲藤井暢七郎氏、置本社於滴道、如所滴道、城子河、恒山三炭礦皆由滿炭分離獨立以運營者、役員氏名如左

△取締役會長永積純次郎（滿業石炭部長）△社長藤井暢七郎（前北海道炭礦汽船常務）△取締役原邦道（日鐵側）同林秀覩（滿炭側）同太田民治（日鐵側）同吉田健三郎（日鐵側）同谷川清之助（日鐵側）同田中享（滿炭側）同松村茂（滿炭側）△監查役飯田九州雄（日鐵側）同中川信（日鐵側）同齋藤靖彥（滿炭側）

安定勞働者精神
公布災害扶助要綱

爲確保高度國防國家建設生產力擴充、勞働者之涵養、並謀昂揚民生安定勞働者勤勞精神計民生部與交通部相協力、關於勞働者災害扶助制度、進行研究、而以未制定該制度之暫行的措置、制定土木建築勞働者災害扶助要綱、七月一日以民生部及交通部訓令公布、即日施行、及土建勞働者災害扶助要綱如次、

一、療養扶助、二、停工扶助、三、障害扶助、四、截止扶助、五、遺族扶助費、六、負担死亡者之假埋葬費、扶助一切災害、各省及新京特別市公署所在地、設勞働者災害扶助審查會、

●民生部大臣談　政府鑒於確立扶助勞働者災害扶助制度之必要、去年九月、在民生部設勞働者災害扶助制度調查員會、爾來本委員會銳意努力調查研究、而惟注視從來比較視同等閑之土建勞働者災害扶助調查、近已漸得成案、二十三委員會、決定土建勞働者災害扶助要綱本要綱考慮不令業者過重負担、同時土建協會員包工工程使用勞働者之火害扶助、使土建協會長保障之、法外業者包工工程及直營工程（包括官公署事務）使用之勞働者、災害扶助、業者自身爲之希求自働的協力爲、在此暫行的措置、業者須積極的協力、即須認識勞働者爲國家之人的資源、非僅業者一人之使用人、故須對勞働者之災害、加以適切妥當之扶助、是所切望不已者也、

綿布暴利
研究措置

【大阪】關於綿布清算相場之暴利對策、由綿系布輸出組合及取引所關係、愼重研究中、三品取引所於二日、開朝商議員會、與各取引所連絡結果、並得商工省之意向、爲樹立善後措置、二日前後場皆休市、

小磯大將來奉

【新京專電】東北滿開拓地視察告終滯京中之滿洲移住協會理事長小磯國昭大將、於一日午前八時半、訪問梅津軍司令官、懇談後、午後二時半、視察同德台軍官學校、同夜十一時廿分乘列車離京赴奉天、經鞍山、大連取途空路入京城、經由釜山歸國、

開拓計劃一期
四月入植實績

【新京電】以百萬戶、五百萬人爲目標之滿洲開拓政策第一期五年計畫、以本年度、終了第一期、而迄本年四月末之入植戶數、現在人口如次、

種別	團或組合數	計畫戶數	現在戶數	現在人口
一、集團開拓民	一九一	四八、五〇〇	二〇、五五六	五八、〇七四
甲、一般集團開拓民	一九〇	四八、二〇〇	二〇、五一三	五八、〇三一
乙、特設開拓民	一	三〇〇	四三	四三
二、集合開拓民	六二	六、二五〇	二、〇九三	五、一三六
甲、一般集合開拓民	五六	五、九五〇	一、九六二	四、九三七
乙、漁農開拓民	六	三〇〇	一三一	一九九
三、分散開拓民	七二	五、三〇〇	二、八二六	九、四六一
甲、一般分散開拓民	五五	四、〇五〇	一、九三七	五、九七四
煙草開拓民	六	二〇〇	一七〇	七七八
林業開拓民	五	三一〇	四〇〇	一、八七五
漁業開拓民	一	五〇	一五	四三
其他開拓民	五	四〇〇	二六四	九五二
小計	三二五	六〇、〇五〇	二五、四七五	七二、六七一
四、鐵道自警村	一三	——	四四〇	一、四六八
計	三三八	六〇、〇五〇	二五、九一五	七四、一三九
五、青年義勇隊				三九、七八〇
合計				一一三、九一九

集團、集合、分散之比率如左、

	集團	集合	分散	計
計畫戶數	八〇、七	一〇、四	八、九	一〇〇
入植戶數	八〇、八	八、二	一一、〇	一〇〇

中國產絲區域
無錫絲廠梗概（一）

無錫素爲著名產絲區域、絲廠之多冠於各地、絲質之佳馳海外產量之鉅更堪驚人全縣社會經濟之榮枯全恃絲廠業之盛衰爲轉移、故絲廠一業在無錫工業上佔最重要之地位、此次事變浩刦、全縣商市得以迅速復興、絲繭鉅額產銷與有力焉、本報駐錫記者昨特分訪絲業中人查詢該業過去情形及現在狀況、茲將所得消息、分述如下、以告關心絲業者、

▲絲廠沿革＝無錫在江蘇省以產繭發豐著、兼以交通便利由水濤涵、以故絲廠林立、全盛時代、共有大小絲廠五十二家之多、以地址言各廠設於市區者居多、散設於各鄉區極少、良以無錫市區交通利便、人口集中故也、論其性質、則有實業與營業之分、所謂實業者、即集資建築廠屋與購置機械租賃與絲商開車收取租金所謂營業者、即出資向實業方面租用廠、有各件開工營業、以各廠歷史言、則周舜卿創辦之裕昌絲廠成立於遜清光緒卅年爲絲廠之嚆矢、乾甡、源康成立於宣統元年、振藝協記在宣統二年成立、其餘如錦記、乾豐等廠均在民國十六年前創辦、各廠資本額最大爲廿萬元、少亦五六萬、所有絲車、先以意大利式居多、後多改用日本式、範圍較大之絲廠、被育絲車六百餘部、最少一百餘部、全縣共有一萬五千七百餘部、原料方面、最多年用乾繭四千餘担、產絲一千餘担、最少年用乾繭一千餘担、產絲二百餘担、總計年用乾繭數在一百四十萬担、以本地所產估三分之一、餘均採自宜興、溧陽、金壇、丹陽、江陰、常州等處、間有向浙屬杭嘉湖一帶採辦、產絲總數約在二萬二千餘担、以戰前絲價每担值一千五百元計、當值三千三百餘萬、男女工人可容納五萬人以上、其於國計民生關係至鉅、至於銷路方面、除一部份出產用戶絲銷售與國內綢廠外、自以運銷歐美爲大宗、因品質優良、條紋均勻、在海外頗負盛名、但我國運輸設備未週、華絲外銷必須經由上海各洋行轉運、自由、以儲大產品、而不能直接在歐美各市場佔一地位、殊可惜也、

▲戰前情形＝關於各廠營業方面、在民國十七年前因絲市活躍、各廠停絲暢銷、獲利甚鉅、故在十八年間尙有新創之絲廠發現但至十九年間、絲市遂轉趨疲落、迨至廿三年、因受世界不景影響、絲市一落萬丈、絲廠虧耗累累、相繼倒閉、其能勉力開車者、僅有五六家、然亦時開時停、當經絲繭界向政府當局請願設法救濟、乃有絲業公債八百萬元之發行、以各廠絲車爲標準、平均支配、藉以維持、始得渡過難關、迨至二十五年絲市轉機、各廠又感興奮、乃相率開工、營業頗形發達、惟是年蠶事失敗、農民育蠶虧本、故各廠經此大量消費後、原料均感極度缺乏、因而原料告罄、大部被迫停車、絲業飾予萍　壽萱、程　炳若等、鑒於育蠶事業之亟待推廣、乃選擇蠶種、指導農民育蠶、一面組織興業製絲公司、租定大批絲廠、並統一收繭、在表面上爲增　繭產平衡繭價、改良絲質、其實係一種托辣斯主義藉圖壟斷而已、故值議組織之時、即遭一部份同業反對、加以內部又起分裂、致未實現、統觀戰前無錫絲廠時興時衰其影響成富翁者固非僅見而傾家蕩產者亦復不少、蓋絲廠一業之命運操諸於海外絲市之漲落、而絲市之漲落變化孔多殊難捉摸加以蠶繭產量之多寡及蠶繭之暴漲暴落、亦爲廠方原料及成本上之一大致命傷、故絲廠一業在一般人目光看去、含有冒險性、不若其他工業之穩固、經營此業者經十數年來力求品質之改良然大多抱徼倖之心理、成敗得失、惟有悉聽天命、誠所謂「碰碰額角頭」而已（未完）

患十年以上的淋病與赤白帶　內服僅二三日至五六日即告大癒　世界獨特的秘藥　請諸位速購服早登彼岸

百發百中・永久根治・斷然好評
京城 都藥房淋藥

△嘖嘖好評　藥價試用二圓　半劑四圓　一劑八圓
△本藥非能一劑止濃、已後而再犯、從來的流行藥、亦非從來的白壇油、服後僅一日間、保能奏效
如不奏效者、持殘藥而退、只限八圓者】
△定價一但、購時請寫明、於何報紙上讀過本廣告（剪下時報）、將本廣告剪下盛京時報者、免運費及特別折扣
來爲防止藥價責任製造、純妙之聖藥、許經京城驛前本特
奉天江島町八　全滿總配給所　合資會社都藥房（蓬萊町一ノ二）
まむし蝮藥房　電話（三）四五五五番

若患痔瘡便血　請用　化痔靈
全國藥房皆有出售如該地藥房售罄時請向本店○奉天城內車署街李郁生寄廬函購可也說明付郵票四分函索即寄
定價　內服七日量一元五　十八日量三元　外擦坐藥每盒一元

歡迎主顧　大連　中央旅館　優待團体　大連駅西鄰・電話三三八七九

南市場電話二一六二二
國際劇場
GEKITO
公演日期　七月一日　二日　三日
各界來賓　勿失良機　只演三天　返國演華
全團完全女性計廿餘人登台公演
櫻花歌舞團
且歌且舞　美女成羣　動聽歌聲
舞蹈如綿　音樂悅耳　神爲之快
同時電影　藝華聲片　影城記　路明主演
加演滿映新聞　五穀豐登【E】
下期　隆重貢獻　首由上海初次來奉　全團男女四十餘人　石氏歌舞魔術團
電影滿映新片　明星日記　葉苓主演

預告　華北演藝協會主催　滿洲演藝協會後援
共益舞台
北京名劇又到了
尙小雲文武崑亂　青衣花衫　趙嘯瀾
久負盛名歡迎萬眾　文武正工派老生　管紹華
蕭盛萱　尙富霞　宋遇春　計硯芬
周益瑞　范寶亭　徐圖森　賈少才
全體演員八十餘名

國泰電影院
一日　二日　三日　演
明星公司出品　桃李爭艷　顧蘭君主演
下期上演　上海新片　天涯歌女　周璇主演

天光電影院
二日　三日　四日　演
華新公司出品　林冲雪夜殲仇記　金燄主演
下期　春風回夢記

天樂　有聲大戲院
明星公司出品　船家女　高占非　徐來　孫敏（主演）
演七月一日二日三日共演三天　加演滿映新聞一二九報
下期預告新片　滿映協會出品　明星日記　劉恩甲、李顯廷、葉苓、主演

光陸　CAPITOL THEATRE
演期　一日　二日　三日
華成公司滑稽巨片　描金鳳　李湯紅傑主演
加演滿映新聞一三〇報
下期預告　天涯歌女　周璇　白雲主演

光明電影院
七月三日　四日　五日　六日
明星公司有聲偵探巨片　翡翠馬　顧蘭君王徵信主演
下期　影城記

雲閣電影院
二日　三日　四日　演
滿映有聲巨片　現代男兒　杜撰　陶滋心主演
加演一二九報新聞
下期演　玉連環　新片

新出版　袖珍本新舊歌曲大全集　歌曲大王
不尙空有其名一查即得
經濟便利・完備節約　先看後買・歡迎比較
全書六百頁厚（洋裝壹厚册）減低實價參圓　郵費貳角
奉天市瀋陽區一心街二段　藝聲書店發行　各埠大書局百貨店均售

森永牛奶糖

風味絕佳滋養豐富
兒童運動必可携帶良伴

男性荷爾蒙
英男兒萌（エナルモン）

強精健身　延年益壽
英男兒萌者、即由男性青年尿中提鍊而得之男性荷爾蒙也。其力價供會經過動物試驗而嚴定單位、又據各方面臨症應用之結果、咸認此劑確能增進食慾、改良血色、增加體重、減退疲勞、振勵精神、以至於心身愉快、行動活潑、尤如對於初老衰弱・老年衰弱・病後衰弱之人、其効更著云々。
（包裝）片劑（三雞冠單位）二〇片　五〇片　一〇〇片　注射液（一雞冠單位）五管　一〇管　五〇管（二〇雞冠單位）五管
各大藥房均有發售
總發行　武田長兵衛商店　日本大阪市東區道修町
滿洲總發行　滿洲武田藥品株式會社　奉天市大和區春日町

盛京時報
綜合版
光緒廿二年(明治卅九年)創刊

要買各樣雜貨請去 三中井百貨店

論說

四平省成立 (棄)

欲期國家行政運用上之便捷圓滑。在中央與地方間。必須保持緊密之連繫。尤須有明晰適切之行政區劃。使其若網在綱。若枝附幹。若五官百骸之聽命於腦神經。然後上集統治之權。下擧翊贊之功。宣徹達情。有條不紊。自然克收一樹百穫事半功倍之效矣。當建國之初。地方行政區劃。因沿襲舊制。頗病省域過於龐大。致對政治。經濟。產業。文化。山林。水利。牧畜。拓殖。商工等所有角度。於統治上。每有畸重畸輕難期兼顧周偏之憾。矧一省之內。山川間隔。民族複雜。時有特殊情形。屢難共間。對於省政之運用上。尤多隔閡。職是之故。政府爲期地方行政機能合理且便捷圓滑計。爰有新行政區劃之施行。將舊有奉吉黑熱四省及東蒙地方。各依其特殊情形。分爲十八省。若通化間島兩省。則可謂爲開發省。若東安黑河兩省。則可謂爲國防省。若三江北安牡丹江三省。則可謂爲拓殖省。就中惟奉吉兩省。地既適中。領域復廣。且爲農畜林礦商工文化之重要地帶。故關於行政上。猶感多歧。於是在奉吉兩省中間之大平原上。近更新誕生一以農業畜產爲中心之四平省。業於本月一日正式開設矣。

四平省之領域。爲從前奉天省之昌圖梨樹双遼西安東豐西豐開原海龍 八縣及吉林省長嶺伊通兩縣之一部所合成。省署即設於四平市(舊名四平街)。良以該處適居南滿鐵道之中心點。西去以平齊線直達內蒙北滿。東去以平梅線直達東邊道。四通八達。既握南北滿中間之交通樞紐。且爲中滿農產物之重要集散地。在未設省以前。該處之重要性。即已不啻一大省會。此後由於新省之成立。努力開發產業。其發達進展。更當不可限量。况新省所管轄之一市九縣。胥爲肥沃平原。大豆高粱諸特產物之產量。甲於各滿。故素有滿洲穀倉之嘉名。吾國今方力行增加農產國策。而是時適誕生此農產省之四平省。此後即以此新省爲中心。與全國各省相呼應。展開增產運動。輔助農民。獎勵集貨。盡地之利。奪天之功。或助耕以勸農。或平糴以利民。或積穀以備荒。或開荒以增產。所謂深樹國本克草民天者。當以新省之開設爲其出發點也。

新省長徐家桓氏於開廳之際。談其抱負。有〃四平省當取重點主義。改善農產並增加農產〃等語。野田省次長亦謂〃極朝增加農產。以安定民生〃。可見新省之施政重點。厥爲增加農產。省民對之。即當遵循其意旨。黽力奉行。不僅該省民如此而已。其他各省省民。亦當同取一致行動。羣策羣力。共向增產報國之大目標協力邁進。待夫秋成之後。籌軍胥滿。倉廩豐盈。國樹康功。民攸溫飽。不但時艱賴以克服。國力亦賴以充實。則此新省之成立。豈不大有意義也哉。

西匈保亦承認寧府

歐洲八國相繼發表聲明

【馬得里一日電】西班牙政府、一日發表、正式承認國民政府、同時史燕爾外長聲明以次、

西班牙承認南京國民政府爲友邦之正式政府、最近將向該國、派遣外交使臣云、

【布達佩斯一日電】匈牙利政府、一日正式承認國民政府、

【蘇非亞一日電】保加利亞政府、一日正式承認南京政府、

【柏林一日電】德國政府已決定正式承認中國國民政府一日遂由D・N・B信社發表云、

【羅馬一日電】意國政府一日曾與德國政府同時發表正式承認中國國民政府之意云、

【又電】德意政府、一日正式承認南京之國民政府、而斯洛伐克及柯羅亞特兩國政府、是日亦發表正式承認國民政府、

【不加勒斯多一日電】羅馬尼亞政府、一日發表、該國與德意兩國政府同樣正式 承認 中國國 民政府、

開始外交關係

行將互相派遣使臣

【南京一日電】德意兩國、既承認國民政府、則三國間正常的外交關係、於以確立、必行交換外交使臣、大抵意大利刻下駐在上海之達里亞尼駐華大使、近將赴寧、向汪主席遞呈國書、再開上海路之大使館、達里亞尼大使、現與國民政府外交部間、關此有所協商、德國駐北京之亞登堡參事或駐滬貴復參事二人中、必有一人來寧、再開顧和路大使館、在正式任命大使以前代行事務、一方國民政府亦迅速着手銓衡外交使節一日在行政院會議席上、討論人選、在可能迅速時期內、任命駐德 意兩大使、使之 排除萬 難而赴任、設立柏林羅馬兩大使館、開始外交事務、開修復國交後第一任意大利大使、湯良禮大使、被擬爲有力候補、湯氏生於夏威夷、卒業於倫敦大學、頗有青年外交官之名聲、而駐德大使、似任命刻下駐歐中之有力者云、

日擧開御前會議

議定當前重要方針

政府統帥間意見完全一致

【東京二日電】關於當前重要問題、二日上午十時、在宮中於 天皇陛下親臨之下、開御前會議、近衞首相、松岡外相、平沼內相、河田藏相、東條陸相、及川海相、鈴木企畫院總裁、杉山參謀總長、塚田同次長、永野軍令部總長、近藤同次長、原樞府議長等參集、愼重協議、

【又電】政府於御前會議終了後、二日下午一時半、發表如左、

本日御前會議對處現下情勢之重要國策、見諸決定、

富田書記官長發表

【又電】政府於二日開御前會議、富田內閣書記官長關此發表如左、

△內閣書記官長發表

本日御前會議、上午十時、在宮中舉行、內閣總理大臣、外務大臣、內務大臣、大藏大臣、陸軍大臣、海軍大臣、企畫院總裁、樞密院議長、參謀總長、參謀次長、軍令部長、軍令部次長均出席、正午告終、

國策既告決定

今後當即節節實行

【東京二日電】日本對應現下情勢之根本國策、二日於御前會議、業告決定、其內容當在今後施政上、順次作具體的顯現、原來日本政府堅持對於國外保持國家機密對於國內不言實行之方針、是以對於御前會議決定之內、暫不公表、而即確定之重要國策、爲對應緊迫之國際情勢、今後即節節移於實行、如斯、國內戰時體制、各方面當急速整備云、

非常時局勢臨東亞

國民益宜沉靜

松岡外相發表談話

【東京二日電】松岡外相於御前會議終了後、午後二時、在外務省發表談話如左、

△松岡外務大臣談話

如本日政府公表者、於御前會議、已見重要國策之決定、簡單的思考、德蘇戰爭似僅爲德國與蘇聯間勃發之一戰爭、故無對處、自不待言、惟宜對由此直接有關之諸情勢、放廣眼界、及於世界全般、注視諸列强之一一動向、與列强間之關係等、有極細心的準備、堅固內決意與覺悟、嚴重注視事態之推移、余感覺今世界、就中與我國有直接關係之東亞、有即臨之重大的超非常時時局、漸次展開於眼前、想如此、我國民益當冷靜沉着、上下一致、奉副聖旨、衷心注意、不使我進路上有一毫錯誤、

德意蘇三大使

分訪松岡外相

【東京二十日電】奧特德大使與伊代哈哥意大利大使、自二日午後二時、並有斯莫達寧蘇聯大使、自當日午後三時、各個赴日本外務省、訪問松岡外相、遂行個別的會談、

懸賞募集

愛樹

滿洲天府、農產之外、以林爲著、古人自誇『松花鴨綠之間有窩集』、窩集即指茂樹如海、漫無邊際而言也、窩集之外、其他各地、亦莫不有樹成林、固無待於多植而綠化之也、乃人事愈進、而林木愈毁、於都市美化、山林生產、咸感不便、是以擧國上下、始有愛樹運動之大理想也、本報依上述趣旨、謀昂揚愛樹精神、經林野局後援、決於此全國兒童暑期休假中、爲砥礪其愛樹、愛鄉、愛國之信念、促進其保健、審美、勤勞之實行、擧辦『暑期兒童作文募集』、諒綠蔭納涼中之少年讀者諸君、必能同情而援助之也、

暑期兒童作文

一、徵文題目 愛樹
一、文体 滿語(文言白話均可)
一、投稿截止期 八月三十一日
一、發表日期 九月十日
一、來稿規則 (一)須在稿紙一面書寫、(二)封面註明『兒童徵文』字樣、(三)書明姓名、年齡、現住所、學校地址(四)加蓋校章、或名章(五)原稿不退還、

賞品 一等一名銀獎牌 二等三名甲種銅牌 三等五名乙種銅牌 佳作十名鉛筆一打

此項作文、如在全滿徵文中最爲優秀、經關係機關審查後、當由興農部大臣、對其學校、賞予巨型銀盾一座、

盛京時報

蔣軍皆厭戰離心變志

新中國大業駸駸日上

日在華派遣軍報道部長談

【南京一日電】岩崎中國派遣軍報道部長、以事變四周年紀念日在即、一日發表談稱、指摘重慶抗戰陣營末期的狀況、促其早日覺醒、茲誌其談話如左、

中國事變勃發四周年紀念日、已迫眉睫、我派遣軍、展佈戰線、千二百公里、不厭長驅、默默進行、克服萬難、始終明瞭情事、從事聖戰、重慶則今日尙擁有正規軍三百萬、其大部分係强制的徵收者、既乏訓練、又爭裝備、戰意喪失、逃亡迭見、以發民衆負担加重、遂日深刻、重慶今已僅持是項大軍矣、向稱爲抗戰意識堅固之中堅將校思想、近時顯形懷疑絕望、不過盡瘁峻烈苛酷已極之監察工作與虛僞欺瞞下之宣傳工作、企圖支持將崩之大厦云耳、最近日軍中原會戰、卓著戰果、足証彼此及双方交戰力儼然如實矣、

藉名抗戰、冀保對於中國共產黨之領導權、而與蒙統一抗日戰線之美名、惟圖擴大自己勢力之共產軍野望、在本質上、素不相容、故隨重慶抗戰力低下、双方必然相對激化、於此、可見抗戰建國理論脆弱僞瞞性、入於本年、愈益活潑化之援蔣經路遮斷作戰、今後內地物資不足與法幣之惡性膨脹、必益增大、此與對第三國實質上援助絕望、反威相映、促起國內、狀況之焦燥厭戰意氣、似此抗戰重慶末期的症狀、日增無已、省壞素因、蓋已釀成之矣、一方此次事變建設部門之日方、諸工作、以南京國民政府育成强化爲中核、節節進其巨步、今

世界動亂規模之大、亦前未有、戰局逆轉、亦至苦楚之秋、前線將士、共於日本皇國理念道義的處理事變之方針、始終一貫、毫不微動、愈益透徹聖戰之眞意戰一心一意、燃起完遂之信念、此次汪主席訪日、日華親善提携基礎、更加不動盤石之重、東亞新秩序建設諸施策、正可待飛躍的進展、反之、重慶抗戰理論及共產休、已告完全覆滅、弗能維繫民衆之心、當國際變局激浪奔放之今日、當爲時流推盪於彼方地、今有尙未覺醒者、派遣軍、始終貫徹神武之眞諦、斷然絕其命脈、與同志之更生中國志士相携、邁進於道義建設之大道也云、

渝方努力虛僞宣傳

掩蔽政權弱化

脫出重慶之劉上校談

【南京三十日電】醒抗日迷夢、前由重慶脫出經廣東、上海至南京之重慶軍政部毒氣科長劉自强上校三十日與南京記者團會見、特以最近之重慶側宣傳關係等爲中心、大要如左有興味之談話、

重慶軍政方面之要人、指掩蔽抗日政權之弱體化、僞爲排日戰力之維持、因惟賴宣傳、駐重慶路透及合衆通信員重慶政府待之如貴賓、利用之爲重慶有力宣傳機關、即重慶宣傳電波、第三國通信員之名、向世界擴送、又新聞因用紙不足、讀者減少、經營極困難、政府則與莫大補助金、故各新聞論戰況新聞、政府問題等政府提出之揑造記事、果旨一言半語之誤、即停止補助金、或命停刊、或拘禁社長及編輯長等、苛酷、制裁、不一而足、無電放送之海外放送、重慶最重視之、該放送局於日本空軍爆擊下、迄今尙保餘命、自午前八時半至午後十一時五十分、一分間不休止、十六國言語、或泣訴哀願、或作自信之誇張、對前線記者、從軍者之暴露敗戰事實、嚴重禁止、前線戰況報告、掛爲軍事委員會政治訓練部濫作、經中央通信社、傳於全抗日宣傳機關、重慶之宣傳組織情形、即政府要人間亦各秘密所謂軍事委員會 諜報科電務室、代宣傳情報收拾機關、在重慶郊外山中、備有優秀受信機、聽取日、及世界各國之新聞、以直接電話向軍政機關速報、又日本之新聞雜誌刊行物等、亦自香港方面入手、加以綿密之調査、研究逆用化、

國府開始清鄉

日軍設立隔絕地帶

【南京一日電】爲使國民政府政治力浸透於地方農村之清鄉工作、以崑山、滁州、無錫、常州一線以北之揚子江南岸地帶爲第一期實施區域、以七月一日爲期、於皇軍全面的協力下開始奕此淸鄉工作、係對國民政府之一切障害、武力掃蕩之同時以政治、文化工作、使和平建國理想灌入民衆、因定一定區域、設隔絕地帶、將敵性匪團與民衆間遮斷、掃蕩敵性武力及組織、建設健全社會組織、完全封鎖敵勢力之潛入再建餘地、遂次以及於全治下、此乃國民政府還都以來之大事業、其成果殊堪期待、與此協力之軍主爲武力的設立隔絕地帶、並作推進工作、中國側以軍隊、保安隊、警察隊等數萬兵力動員、與日軍共同作戰、主在担任政治文化工作部門、並行武力的肅清工作、以期治安之回復及民心之獲得、預定約以五個月間、完成第一期區域之肅靑云、

對於軍需工業

將制定工場檢查法

政府爲更强化刷新現行軍需監察制度、軍需品工場經營合理化、生產能率强化、日滿軍需品籌措適正計、制定軍需品工場檢查法、近提出於國務院會議、本法要綱、即軍需品生產、修理原料、材料生產、修理以上生產、或包攬工場、治安部大臣關於軍需品籌措、認有必要時、得對工場事業主、使之計算軍需品、其原料、或材料之原價、關於如次事項、使之報告、

一、關於軍需品、其原料或材料原價之事項、

一、關於生產或修理之事項、

一、關於以上務業或經理事項、更治安部大臣可使軍需監察員在工塲及其他塲所、檢查或訊問關係人、違反者處罰之、

實施民籍制度

關東州設調查委員會

爲使居關東州之滿華人身分關係明確化、法文化之關東州民籍制度、決定實施、由於州民籍制度調查委員會之結成、邁出光輝之第一步、即自八日午前九時、在關東局開第一回調查委員會、作具體的檢討、而關係當局之意向、預定九月一日、關東州施政記念日之司、實施州籍令、因之新施行令原案之脫稿、最遲在七月中旬完成、八月上旬公佈、置一個月之準備期間、因時日已短、調查委員會於七月內擧第一回會合、繼開並對構成員亦網羅斯道之專門家、防時日之遷延、且滿洲國已實施民籍制度爲徵求經驗、決定求滿洲民籍制度立案時當其衝之優秀官吏爲委員云、

院議通過案

二日定例國務院會議、下午一時、在總理官邸舉行、提出左開諸件、即予可決、

一、關於文官令第三十六條第一項第一號特令之件、

一、土地等級審查委員會官制、

一、滿洲農產公社法、

首相與內府懇談

【東京二日電】近衞首相、二日於御前會議告終後、在宮中與木戶內府作重要懇談、下午二時退下、立即入首相官邸、

恭謹更正

昨(一日)報晚刊第一面所載『勅語』中『合於民情並離附有司等』誤植爲『並術離』再『公平執法中斷事』法中兩字間脫落一『允』字特此敬謹更正

今日共兩大張

胃酸過多
病狀惡化
胃潰瘍

嘔酸噯氣、胸內灼熱、食後脹悶空腹胃痛等症狀、乃由胃液分泌亢進、胃酸過多、酸液刺戟胃壁而起、是故此時倘能抑制胃液分泌、中和過剩胃酸、則前述一切胃病症狀、自可雲消霧散、否則經久不治、症狀一經惡化以後、勢必漸次糜爛而形成潰瘍、或且馴致穿孔、狂吐血液、危及生命其後患殊可慮也。

諾餌妙散片是以硅酸鋁爲主效分之胃藥、能收斂胃膜以抑制胃液分泌、中和胃酸以除去刺戟疼痛一方面又能掩蔽胃內全面粘膜以保護胃壁、故爲胃病最新而最合理之治療劑。

【包裝】
大粒 六片 一八片 四五片
小粒 九六片 一八〇片 三六〇片
各大藥房 均有經售

總發行 武田長兵衛商店 日本大阪市東區道修町
滿洲總發行 滿洲武田藥品株式會社 奉天市大和區春日町

胃病良藥
諾餌妙散片 (ノルモザ)

41(5)95

德佔領里加市
以空軍炸斷列寧格勒鐵路
二萬五千蘇軍被圍

【柏林一日】總統大本營特別發表、拉休上校指揮下之德軍部隊、取途米陶、以敏速果敢之戰鬪、二十九日、已突入里加市東西部、一日上午、遂完全佔領里加市。

【德哥爾摩一日電】據該地新聞報道、佔據漢汲（芬蘭南端蘇聯租借海軍基地）蘇聯軍二萬五千、被德軍之包圍、宛如袋中之鼠、其迅脫離已現於絕望云、

【柏林一日電】德軍當局有力者一日曾以DnB通信關于德空軍之戰況發表如次、

由爆炸機驅逐機及追擊機組成之德空軍部隊、相繼努力於蘇聯軍後方連絡之遮斷收得極大之効果北部戰線方面泊六月三十日德空軍由交戰地區一直進攻、數日來已破毀直通列寧格勒之鐵道尤對於柏朋湖畔（泊愛薩尼亞與蘇聯之國境之普斯科）列寧格勒南方（三百公里）後方地區破壞甚烈、因蘇聯軍之退路遂全被遮斷、至中部戰線、則德空軍仍以全力對德軍背後之敵軍、繼續轟炸、同時對于敵後方交通運絡線加以猛烈之爆擊、及三十日遂炸碎貨物列車五輛及軍需品輸送列車一輛、炮俾重大砲八門不克使用及戰車九輛焚毀又中部戰線之德空軍是日抨粉碎數百輛之載重汽車云、

進軍收復領土 在山嶽中行進開往希臘之保加利亞軍

赤軍阻德前進
反攻後卒撤退

【莫斯科一日電】蘇聯情報局一日發表

一、姆爾曼斯科、特賓斯科、鮑普爾伊斯科及魯堡方面之赤軍、三十日徹夜與德軍間激戰、他方面亦行夜間偵察活動及砲擊戰、

一、姆爾曼斯科方面之赤軍、阻止德軍之前進、與德軍大損害中、

一、特賓斯科方面、德軍以新機械化部隊來加攻擊、蘇聯空軍、與以大打擊矣、

一、明斯革及鮑普爾伊斯科方面、自三十日夜至一日日朝、以赤軍步兵隊、砲兵隊、戰車隊及空軍編隊總動員、對德軍猛加攻擊、阻止其向東方突破之企圖、

一、魯堡方面、對羅布內地區赤軍戰車隊加猛反擊之德戰車隊、其東進已被阻止矣、

一、其他方面、赤軍亦確保國境線中、

一、蘇聯空軍對特賓斯科斯爾格（白俄領明斯革南方六十粁）及魯堡方面之德戰車隊及裝甲汽車隊爆擊、與大打擊矣、

美猶希望中立
羅斯福會見記者談

【海德巴克一日電】羅斯福大總統、一日在海德巴克私邸、會見新聞記者、彼時記者團關於昨三十日諾克斯海軍長官在各州事年次大會席上所行之演說、有所質問、而對此一切、避免批評、談述如次、

余現在保持美國尙能立於戰爭圈外之希望、但美國對此世界紛爭、是否堅持至最後而不介入乎？況在大海之彼方、戰爭愈告熾烈化、惟美國和平提倡乎？抑何乎、余尙不能有何言明也、

蘇初次求美助軍需資材

【華盛頓一日電】威爾斯國務次官、一日於會見記者團席下、發表云、蘇聯與曼斯基駐美大使、向美國第一次請求徵得軍需資材之策、

各線擊敗英兵
意軍部發表

【羅馬一日電】意軍司令部發表

一、意空軍戰鬪機隊於馬爾達島上空曾與英空軍展開激戰、結果英機二架被擊墜而焚毀、

一、意砲兵隊對特布爾克戰線之英軍、曾加以猛烈之反擊與此協力之空軍則猛炸敵倉庫及軍需工場等、

一、德、意空軍於巴爾基亞北方發見英艦隊後、當即與以猛炸而擊沈驅逐艦一隻、其他一隻亦被炸毀、

一、東非洲戰線之英軍雖砲擊戴布拉、達泡爾之意空軍機隊、然以意軍之反攻、已使之敗退、

一、由鮑里泰上校指揮之意潛水艦隊、其一隻於東地中海攻擊英驅逐艦一隻以命中魚雷而擊沈焉、

德英空軍戰況

【柏林一日電】德軍司令部發表、

一、德爆擊機編隊二十九日於北阿夷倫沖攻擊英驅逐艦一隻、以致發生大火災、

一、英空軍於二十九日夜空襲德萊茵地區及威斯特弗列亞地區工業地帶、但被害些微、

法組織反蘇義勇軍
檢擧俄籍軍人

【維西一日電】維西政府於卅日業對蘇聯通告斷絕外交關係、更於一日聲明不反對蘇募集義勇軍組織云、

【又電】維西政府、三十日在與蘇聯斷絕國交同時、一齊檢擧居住於非戰地帶之蘇聯籍軍人二百餘名、包格莫洛夫蘇聯駐法大使、三日夜與館員俱自維西啓程、經由西班牙就歸國之途、低法國駐蘇聯大使在未通過蘇聯國境以前、當暫留於西班牙云、

希總統擢拔
羅梅士將軍

【柏林一日電】希特勒總統、一日犒賞德國利比亞派遣軍司令官羅梅士中將軍功業然卓著、昇進其爲機甲軍大將、頃已發表、

印度防德進攻
向伊蘭調軍

【昂格拉一日電】據外交有力者之消息、英國對于蘇聯關于決定伊蘭之兩國勢力範圍已開始試行協商、英國方面勢力範圍一經決定、其必使印度國境軍屯駐伊蘭、以備將來德軍由伊蘭向印度之進攻、昂格拉英大使館有力者對此則極迴避言明、並對于由英國運出之軍需資材、經伊蘭均供與蘇聯、而於泰赫蘭實行協議之說加以否定

此後分担世界使命
使蔣一落千丈
德意等承認下之國府地位

【東京二日電】國民政府於去年十一月三十日、簽訂日華基本條約、及日滿華共同宣言、繼之、得帝國及滿洲國之正式承認、今更得三國同盟之盟邦德意兩國、正式承認、深望遷都一年三個月、向實現全面和平、拓荊棘之道之國府、作大振奮、發展清鄉、帝國亦爲之朝野祝福者、自不待言、德意此次之承認國府、雖由於與德意及國府双方有特殊關係之帝國斡旋、實因德意及其他三國政府、洞悉重慶政府之前途、而確認國民政府之實力、與其洋洋之前途也、

其意義有左記諸點、

一、於近衞聲明同時、認識、担東亞新秩序建設責任之國府、由於與德意提携、被確認爲分担今後世界新秩序建設責任者、以此觀之、國府之地位、世界的擴大強化矣、

一、國府建國精神之一、爲「東亞歸東亞人之手」、德意之承認此國府、意在協力國府之東亞開放運動、一掃鴉片戰爭以來、歐美諸國所取對華搾取的經濟侵略、以此、今後德意必對國府確立之新經濟關係、當然具有與英美惟在搾取之立場、完全對蹠的立場、

一、國府以反共爲建國標語、德意亦以此次對蘇開戰、闡明本來之反共族幟、此次之承認、即發自兩者在反共產主義的立場之共感、此次之承認、在擴大反共戰線連結歐亞之點上、有重大意義、

一、德意兩國對重慶之關係從來不過形式的連繫、此次承認國府、德意已名符共實的置重慶於不顧、乃世界觀的表示、由此點觀之、重慶之國際地位必激落、反之、由於此次樞軸諸國之對蘇宣戰、使傾向依賴反樞軸諸國之重慶、今後益形盲目、可想像其必更趨向反樞軸側、不能不謂事變前途尙多事多難、依此意味、帝國對重慶之武力制壓、必更加強、一方面對國府支援強化之國策、亦飛躍的具体化、此在此次德意之承認國府上、益有意義、

畑總司令官等
訪汪氏致祝

【南京二日電】畑派遣軍總司令官化理土橋少將、本多大使化理中村參事官及金澤海軍武官等二日午後三時會同訪汪主席關于德意承認國府陳述祝辭又中村參事官三日午前十時會於首都飯店、訪陀里亞尼意大使關于意國之承認國府、并對于意大利國民及政府之國交親善、略述歡辭云、

汪主席慰勞
德意兩代表

【南京二日電】汪精衛主席二日午后七時、假主席公館、招待達里亞尼意大利大使及甚彼里希德意志一等書記官、前于德意之承認國府之際、慰勞兩國代表云、

從今躍登國際舞台
尤應協力奮進
汪主席放送告國民

【南京二日電】汪國民政府主席、於一日午後十時廿五分、自南京放送局廣播演說、以『告國民』爲題、述此次訪日之感想、對今後施策之決意、德意等國承認國民政府後更當努力、向實現全面和平邁進之決意、講演五十餘分鐘、要旨如左、

余此次訪問東京、得謁天皇陛下並與日本朝野人士會晤、關於東亞和平之確立、作種種重要商討、日本亦以誠意、供與三億圓之借款、及種種援助、協力、我等爲答此誠意、必須對實現全面和平之目的、更加努力纔之、今日又有德意等五樞軸國家、承認國民政府、此實我政府在國際間伸張之明証、此等友邦、如日滿華樞軸爲保衛東亞者、故有此擧、我等遷都以來、標榜確固之方針、已得國際的信認、結成歐亞相互間之友好關係、重慶側即揭國際民主參戰之標語、而我等之與此等諸國結成樞軸關係、當知乃實際上對處之惟一出路也、我等爲答日本等諸友邦之好意、爲國民政府自體之強化、當知其根本惟在我等之努力如何、故政務官廳也、事務官廳也、中央也、地方也、指須一體、向此大目的之實現邁進、國民政府治下之民衆固須努力向目標邁進矣、重慶壓迫下之民衆、亦當知徒觀形勢、不過消耗中國之民力、以參加和平建國爲宜、

渝對德意大使
發出撤還令

【香港二日電】據重慶一日發表中央社電云、重慶政府外交部、一日對駐德大使陳介、駐意代理大使及駐德意大使館全体館員、發完全撤退命令、又新任外交部長、郭泰祺、關於對樞軸國承認南京政府問題之重慶側立場、近聲明於內外、一方面政界認爲事已至此、當然爲政府不得已對德意斷絕國交之宣言也、

時局小言
華中軍六月戰功

漢口電、華中軍發表、因皇恩軍威、及宣撫討伐、覺醒抗日迷夢、投入和平戰營者、接踵而至、六月中敵方歸順人員一二四五一（內將校四〇）携帶輕機五、小銃四六一、六月中交戰回數一九二二、敵遺棄死體二六一七、捕虜九二五、鹵獲迫擊砲七、重輕機一五、小銃彈藥多數云、

炸北磐江吊橋

【安南電】華南艦隊報道部發表、卅日海軍航空部隊島崎部隊長引率之吉本、立村、花本諸部隊、對於敵方命守備嚴重公路上、北磐江吊橋猛行爆擊、予以莫大損害、全機平安歸還云、

聖戰四年
陸軍省報道部

敵積極挑戰淪爲消極抵抗
攻守無利器三軍壯氣盡消
（二）

盧溝橋事件、經上海戰以至南京陷落之作戰初期、敵軍對於日本軍事的政治的實力、未免評價過輕、所謂以『侮日感』輕侮日本、每事挑戰、藉意亦盛、誠如北京、天津、上海等所見、自主的、積極的行動、

第二年—武力再編成期

南京陷落經徐州會戰至廣東陷落、武漢攻略之前後、敵殊驚訝日本之決意與實力、然尙思力挽頹勢、豪語以國共合作、武力再編、進行所謂『吸引內地、磁鐵作戰』由於英美援助、謀待日本經濟的疲弊、

第三年—積極的抗戰期

武漢陷落經南昌陷落至冬季攻勢之期間、敵雖掩蔽連敗之事實昭和十四年四月、春季攻勢開始、夏季攻勢、九月攻勢、冬季攻勢、敵四對全線反擊、但悉失敗於日軍武威之前、

第四年—消極的反抗期

入於昭和十五年、初期冬季攻勢挫折、以至現在最大之特徵、一回未見全面的反擊、僅不過三月在蒙疆、八月在華北有共產軍之蠢動耳、尤其蔣介石於去年十一月遊擊攻勢命令後、十二月發出正月攻勢之號令然各戰區均極形低調全無活潑之反擊行動

綜合最近情報、不外蔣介石軍之戰力、極形低下、過去四年、在於最大之疲弊狀態下、不容吾人忽視、

詳細數字、姑予省略、最近各戰區、比較敵之交戰兵力、與遺棄屍體數減少成反比例、俘虜、歸順投降之數激增、似此事實足証敵第一線將兵、失去戰意、缺乏徹底抗戰之氣力也、

上海截鬪時、頗示執拗抵抗、目擊之法國將校讚曰、『中國軍防禦力、可謂世界第一』、今日比較當時、有何變化乎？即較之南京、武漢作戰前後、投降指數、達四倍半以上、

而對於交戰兵力所鹵獲之兵器、彈藥、比較非常貧弱、可証知敵軍裝備劣惡化也、

雖疑稱以再三之整備或訓練兵力仍爲二百萬、然實則戰力已不抵從前之半、縱然敵方仍自詡具有二百七十師、但其一師之實力至多亦不過從前之七成、小槍及重機關槍之配備、已不達過去之八成、尤以火砲之不足爲尤甚、如重砲、野砲、山砲等、自不必說、即步兵砲、除蔣介石直系之若干外、概不克配屬此外如具有迫擊砲之完整部隊、殆極罕見、

空軍戰力之減低最爲顯著、對於日軍凡數十次之空襲重慶、終未見有前出抵抗者、所餘約二百架飛機力求退往成都方面以迴避決戰、或藉以備供國內宣傳用也、以交戰國之國民、而未遇一度空襲之日本國民、較之歐洲交戰國民實無上幸福、雖德軍屢以絕對優勢之空軍或迅速之電擊戰陸續制勝、仍不免英空軍之反攻、柏林屢爲敵軍炸彈所苦、至倫敦所嘗之戰火之慘劇則往往卓超過前線以上者倘只願幸福而耳鈍挫炮彈下國民之決心、實令人寒心也、

召開第四回株主總會公告

玆依左記召開第四回株主總會、至請各株主查照屆時出席爲荷再由現在起至會議之終了日止停止辦理株券更名過戶除分函外特此公告

一、日期 康德八年七月二十七日午前十一時
一、場所 奉天市瀋陽區一心街二段二號奉天實業銀行會議室
一、議案 （一）康德八年度營業報告書貸借對照表財產目錄損益計算書請承認之件（二）利益金處分案請承認之件（三）取締役監察役任滿改選之件

康德八年六月三十日
奉天市瀋陽區一心街二段二號 滿洲商業株式會社 社長 陳楚材

事務員交換手募集公告

一、採用人員 日系、滿系各若干名
一、資格 國民優級學校卒業以上之程度年齡十九歲以上三十歲以下之男子、並有市內確實之保證人 但交換手爲女子
一、待遇 依學歷職歷等考査決定後採用爲雇員

右希望者持親筆履歷書及最近照片身体檢査證書於七月十日以前本人提出之
康德八年六月 日
奉天市鐵西區芳野通六番地 獸疫研究所

株式會社奉天實業銀行鐵西支店開業廣告

敝行現在奉天市鐵西區開設鐵西支店辦理一般銀行業務業蒙經濟部大臣認可在案定於七月五日開始營業尙希各界賜即光顧無任盼禱

奉天市瀋陽區一心街二段二號 株式會社奉天實業銀行 董事長 陳楚材

記
鐵西支店 奉天市鐵西區興順街二段六九號

謹啓者敝行會計員閻承林字茂亭與柜夥何新榮二人由本日（二十八日）起同時解雇與敝行脫離雇傭關係從前由該員等經手之一切金錢契約欵條單據等之應決未決者請於啓報聲明之日起參日以內接洽辦理又本日起該等之對外一切行爲由各該本人自行負責與敝行毫無關係恐未週知特此鄭重聲明

康德八年六月二十八日
奉天市千代田通三七 福昌洋行

訂正手戳被盜作廢

啓者本報於康德八年四月十日登載張乃茹眞字四方手戳壹枚被盜事件是日本報登載張乃茹之乃字悞爲廼字確係排字人役對錯悞特此訂正聲明

資本讓兌啓事

啓者勸業商場內天順祥鞋店原係陳蔭棠孫文海合資委金邦祥爲經理因實項蕭條陳蔭棠將所出資本讓兌與金邦祥今後該號營業虧盈權利義務均歸金邦祥孫文海處理與陳無涉特此聲明

奉天城內勸業商場天順祥鞋店 聲明人 金邦祥 孫文海 陳蔭棠

失照聲明

敝人領名坐落通化省撫松縣城北門外路東街基一段東西十一丈南北參丈東至劉姓西至官道南至趙姓北至黃姓地照一張不愼遺失除呈請縣公署補發新照外此照無論落於何人之手概作無效特此聲明作廢

撫松縣 張士盛啓

遺失滙票作廢

鄙人在哈爾濱滿洲興業銀行滙奉天本支行照付國幣五千圓號碼第一一四八號該滙票在途中不愼竟自遺失除向該行掛失支付外並登報聲明勿論落於何人之手概作廢紙

失主 范作霖啓

天益興解散聲明

啓者本號自開辦來誠蒙顧主厚待勝不感激之至今因本柜經理王共彰股東代表孫逸晨等意見紛歧營業發展實難順利故停止一切進行現經股東會議表決業將該號歸爲解散俟後經理王共彰在外發生任何事端既脫離關係與股東人等無關特此重要聲明解散商號奉天市大西街一段一六九天益興

聲明人股東代表 孫逸晨啓

至急募集 牛乳配達夫及仝監督

一、配達夫 數名
一、監督 貳名

右記人員在市內有相當保証人貳名 關於詳細至組合面議可也

康德八年六月三十日
淸光街壹段四號 奉天乳牛組合

宣傳畫及標語至急募集

一、宗旨 宣傳糧穀之買賣務依統制法規辦理努力逬止經濟事犯
一、篇幅 宣傳畫爲新聞紙之半幅限以簡單水彩作畫標語用郵政明信片書寫
一、日期 自康德八年七月二日起至七月七日止
一、酬謝 組合審核決定後宣傳畫一等賞二十圓二等賞十圓三等賞五圓各一名標語一等拾圓二等五圓三等貳圓各一名當選者由組合直接通知
一、寄稿地址 奉天市瀋陽區一心街二段二號 奉天市糧穀小賣商組合事務室 來稿取錄與否概不退回

奉天市糧穀小賣商組合啓

緊要聲明

敝於五月二十九日在撫市電車丟失趙葆禎領名荒山地照一張貸鐵礦事務所賬一本印鑑証明書二紙遺林契約一紙四方君子如有拾者請送至撫市搭運區成興東當有五拾圓之謝否則由登報日起作廢特此登報

林紫陽謹啓

失照聲明

敝人蔡萬良地照一張坐落瀋陽大東門外大王家寨村楊合子屯計中則地一二畝號碼不詳遺失聲明嗣後無論落於何人之手作爲無效特此聲明作廢

敝人 蔡萬良啓

緊要啓事

逕啓者於六月廿三日敝人往天泰客運磚大熱將上衣脫去兜內裝有名章一時失愼丟失爲此登報該戳落於何人之手概作無效謹啓

啓事人 田霖

失照作廢

敝人於六月六日晚九時由日站乘磨電車進城在車中被人竊去本溪縣王官溝石灰礦照一張聲明作廢無論落於何人之手概作無效特此聲明

住所奉天市瀋陽區大東街二段八十號 聲明人 柴述春啓

感謝戒煙良速

敬啓者敝人前因精神衰弱又兼吐血重症初吸鴉片少許以解煩悶之急日久病愈重而癮已成屢次戒除終未去根幸友人楊君介紹於奉天市大西城門外振華醫院唐院長對於戒煙素有研究敝乃入院忌煙治病經唐院長診治於二旬間癮病齊愈未受痛苦敝有生之年皆唐院之所示敝實無以爲報特登報端略表謝忱

感謝人 吉林省盤石縣 盧棟良謹啓

王東甲論命潤格

草論命運參圓 中論五圓 詳論拾圓 詳論帶六親貳拾圓 問命者將生辰生地及潤金由郵寄至奉天市小東關天齊廟前恩容胡同十號十日答件面談四至七時間

奉天賽馬

春季第二次

六月廿七日（金） 廿八日（土） 廿九日（日） 三十日（月）
七月三日（木） 四日（金） 五日（土） 六日（日）

每日午前十時半開始

奉天國立賽馬場 電話（二）四九四七番 二四三〇番

南滿飜譯學會招生

△本學會爲滿洲最高日語專門研究所
△本學會爲各般語學試驗準備之學府
△報名截止 陽歷七月三日隨到隨試
△科班別 午前班（初等 中等 高等科 各前期） 午後班（初等 中等 專攻科 各後期） 夜間班（初等 中等 高等科 各後期）
△嶄新而懇切之教授早有定評
△遠道通學給與乘車割引證定期乘車證

簡章索附郵票四分即寄 電話（二）七八八番
校址奉天南二經路南頭 轉賬奉天二八〇九番

濱江省公署製造成藥許可

清導補腎丸

大贈送 買一盒贈送一盒

主治：先天不足、後天斵傷、五勞七傷、諸虛百損、腎虧咳嗽、腰腿疼痛、夢遺滑精、精冷精清、房事過度、神經衰弱、記憶減退、動作氣喘、耳如蟬鳴、年久白濁、小便頻數、夜不安眠、消化不良、以及婦女、久不受孕、赤白帶下、子宮寒冷、月經不調、經前錯後、氣虛血虧、服之均效萬試萬靈

定價 大盒三元 小盒一元五角 每打卅元 十元

總代理 哈爾濱道外太古頭道街 慶和堂 奉天正陽八道街 西藥商行啓

注意 外埠函購即寄不加郵費如願代理來函照寄 報酬從優

特等 大連 旅館

東亞大旅社

高尙的旅客請住滿洲唯一設備完善的東亞大旅社 准能使尊客充分的滿意

地址 大連市敷島町七七（大廣場）
設備 洋式軟床、日式疊席、暖氣、浴室、食堂、衛生庭園
電話代表 二一五六八四番
電報掛號 トウアホテル

民益鐵工廠出品

奉天市小西區惠工街三段三九（工業區一馬路） 發明發賣人王伯勳

專造苞米蕎麥各種穀物立式麵磧及高粱精白機自動香油機豆腐磧昇降機擦米機並其他粮米機之修理按裝備有樣本說明書函索即寄

立本大旅社

客室寬濶 安全舒適 清潔衛生 招待慇勤

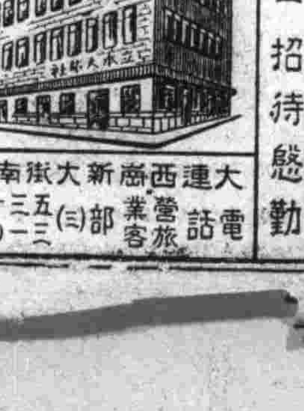

西式臉盆 電灯電扇 溫涼水道 電鈴暖氣

大連西崗新大街南首 電話 營業部（三）五三一七 旅客（三）一二〇六

美以美廣告社

奉天大西門內路北

經濟與產業

滿洲農產公社法要旨 提出國務會議

【新京一日電】政府以謀主要食糧飼料、油料農產物及其加工品需給調整價格之適當與輸出增進等爲目的、故合併負有蒐集及配給之穀粉會社、特產專管公社、糧穀會社、設立滿洲農產公社、近於國務院會議、已提示滿洲農產公社法、該法要旨如下、

一、該社爲股份公司、司行其次之事務、主要爲之主要食糧飼料油料農產物及其加工品之買入賣出、輸出輸入等附帶事業、與興農部大臣所特命之事業、

一、資本金七千萬圓、

一、股份、一股一百圓受政府之許可、不得其他所有、

一、該社設理事長一名副理事長一名、各理事七名以上、其內並有監事二名參與若干名、

一、該社特依興農部大臣之指定場所、保有平時一定數量之米穀、政府有保有補給經費之必要叢受損失之保証、

一、關於該社之輸出入業務、與興農部大臣及經濟部大臣協議之、

一、股份交付金額五千四百萬圓、

一、股份之分擔、糧穀數股以兩股爲一股、特產專管公社以一般爲一股、

安定勞働者精神 公布災害扶助要綱

爲確保高度國防國家建設生產力擴充、勞働者之涵養、並謀昂揚民生安定勞働者勤勞精神計民生部與交通部相協力、關於勞働者災害扶助制度、進行研究、而以未制定該制度前之暫行的措置、制定土木建築勞働者災害扶助要綱、七月一日以民生部及交通部訓令公布、即日施行、及土建勞働者災害扶助要綱如次、

一、療養扶助、二、停工扶助、三、障害扶助、四、截止扶助、五、遺族扶助費、六、負担死亡者之假埋葬費、扶助一切災害、各省及新京特別市公署所在地、設勞働者災害扶助審查會、

●民生部大臣談

政府鑒於確立扶助勞働者災害扶助制度之必要、去年九月、在民生部設勞働者災害扶助制度調查員會、爾來本委員會銳意努力調查研究、而惟注視從來比較視同等閑之土建勞働者災害扶助調查、近已漸得成案、二十三委員會、決定土建勞働者災害扶助要綱本要綱考慮不令業者過重負担、同時土建協會員包工工程使用勞働者之火害扶助、使土建協會長保障之、法外業者包工工程及直營工程（包括官公營事務）使用之勞働者、災害扶助、業者自身爲之希求自働的協力與、在此暫行的措置、業者須積極的協力、即須認識勞働者爲國家之人的資源、非僱業者一人之使用人、故須對勞働者之災害、加以適切妥當之扶助、是所切望不已者也、

綿布暴利 研究措置

【大阪】關於綿布清算相場之暴利對策、由綿系布輪出組合及引所關係、愼重研究中、三品取引所於二日、開朝商議員會、與各取引所連絡結果、並有商工省之意向、爲樹立善後措置、二日前後場皆休市、

小磯大將來奉

【新京專電】東北滿開拓地視察告終滯京中之滿洲移住協會理事長小磯國昭大將、於一日午前八時半、訪問梅津軍司令官、懇談後、午後二時半、視察同德台軍官學校、同夜十一時廿分乘列車離京赴奉天、經鞍山、大連取途釜路入京城、經由釜山歸國、

開拓計劃一期 四月入植實績

【新京電】以百萬戶、五百萬人爲目標之滿洲開拓政策第一期五年計畫、以本年度、終了第一期、而迄本年四月末之入植戶數、現在人口如次、

種別	團或組合數	計畫戶數	現在戶數	現在人口
一、集團開拓民	一九一	四八、五〇〇	二〇、五三六	五八、〇七四
甲、一般集團開拓民	一九〇	四八、二〇〇	二〇、五一三	五八、〇三一
乙、特設開拓民	一	三〇〇	二三	四三
二、集合開拓民	六三	六、二五〇	二、〇五三	五、一三六
甲、一般集合開拓民	五六	五、九五〇	一、九三二	四、九二七
乙、漁農開拓民	六	三〇〇	一二一	一九九
三、分散開拓民	七三	五、一〇〇	二、八〇六	九、四六一
甲、一般分散開拓民	五三	四、〇八〇	一、九七七	五、九七四
煙草開拓民	六	二八〇	一九〇	七七八
林業開拓民	五	三一〇	四〇〇	一、八〇五
漁業開拓民	一	三〇	一五	四二
其他開拓民	五	四〇〇	二六四	九九二
小計	三二五	六〇、〇四〇	二五、四七五	七二、六七一
四、鐵道自警村	二三	―	四四〇	一、四六八
計	三四八	六〇、〇四〇	二五、九一五	七四、一三九
五、青年義勇隊				三九、七八〇
合計				一一三、九一九

集團、集合、分散之比率如左、

	集團	集合	分散	計
計畫戶數	八〇、七	一〇、四	八、九	一〇〇
入植戶數	八〇、八	八、二	一一、〇	一〇〇

密山炭礦開發起人會

【新京專電】自滿炭日鐵兩而於前頃準備設中之密山炭礦株式會社（資本金一億圓滿炭日鐵折半出資）近頃諸般設立準備業已就緒、遂自一日午後一時、於中銀俱樂部開催設立發起人會、當時由下田滿炭常務理事報告設立事務概況相繼、並選任取締役及監查役、設立發起人會乃告終了相繼並開催役員會決定取締役會長爲永積純次郎氏、取締役社長爲藤井幡七郎氏、置本社於滴道、如斯滴道、城子河、恒山三炭礦皆由滿炭分離獨立以運營者、役員氏名如左

△取締役會◆永積純次郎（滿業石炭部長）△社長藤井幡七郎（前北海道炭礦汽船常務）△取締役原邦道（日鐵側）同林秀觀（滿炭側）同太田民治（日鐵側）同吉田健三郎（日鐵側）同谷、川清之助（日鐵側）同田中享（滿炭側）同松村茂（滿炭側）△監查役飯田九州雄（日鐵側）同中川信（日鐵側）同齋藤靖彥（滿炭側）

中國產絲區域 無錫絲廠梗概（一）

無錫素爲著名產絲區域、絲廠之多冠於各地、絲質之佳廠海外產量之鉅更堪驚人全縣社會經濟之榮枯全恃絲廠、業之盛衰爲轉移、故絲廠一業在無錫工業上佔最重要之地位、此次事變浩刧、全縣商市得以迅速復興、絲繭銷額產銷與有力焉、本報駐錫記者昨特分訪絲業中人查詢該業過去情形及現在狀況、茲將所得消息、分述如下、以告關心絲業者、

▲絲廠沿革‖無錫在江蘇省以產繭最豐著、兼以交通便利山水清幽、以故絲廠林立、全盛時代、共有大小絲廠五十二家之多、以地址言各廠設於市區者居多、散設於各鄉區極少、良以無錫市區交通利便、人口集中故也、論其性質、則有實業與營業之分、所謂實業者、即集資建築廠屋與購置機械租賃與絲商開車收取租金所謂營業者、即凡資向實業方面租用廠、有各件開工營業、以各廠歷史言、則周驛甫創辦之裕昌絲廠成立於遜清光緒卅年爲絲廠之嚆矢、乾甡、源康成立於宣統元年、振藝協記在宣統二年成立、其餘如錦記、乾豐等廠均在民國十六年前創辦、各廠資本額最大爲廿萬元、少亦五六萬、所有絲車、先以意大利式居多、後多改用日本式、範圍較大之絲廠、被有絲車六百餘部、最少一百餘部、全部共有一萬五千七百餘部、原料方面、最多年用乾繭四千餘担、產絲一千餘担、最少年用乾繭一千餘担、產絲二百餘担、總計年用乾繭數在一百四十萬担、以本地所產佔三分之一、餘均採自宜興、溧陽、金壇、丹陽、江陰、常州等處、間有向浙屬杭嘉湖一帶採辦、產絲總數約在二萬二千餘担、以戰前絲價每担值一千五百元計、當値三千三百餘萬、男女工人可容納五萬人以上、其於國計民生關係至鉅、至於銷路方面、除一部份出產用戶絲銷售與國內綢廠外、自以運銷歐美爲大宗、因品質優良、條紋均勻、在海外頗負盛名、但我國運輸設備未週、華絲外銷必須經由上海各洋行轉運、層層剝削、而絲市漲落權又操之於外商、營業不能自由、以偌大產品、而不能直接在歐美各市場佔一地位、殊可惜也、

▲戰前情形‖關於各廠營業方面、在民國十七年前因絲市活躍、各廠產絲暢銷、獲利甚鉅、故在十八年間尙有新創之絲廠發現但至十九年間、絲市遂轉趨疲落、迨至廿三年、因受世界不景氣影響、絲市一落萬丈、絲廠虧耗累累、相繼倒閉、其能勉力開車者、僅有五六家、然亦時開時停、當經絲繭界向政府當局請願設法救濟、乃有絲業公債八百萬元之發行、以各廠絲車爲標準、平均支配、藉以維持、始得渡過難關、迨至二十五年絲市轉機、各廠又感興奮、乃相率開工、營業頗形發達、惟是年蠶事失敗、農民育蠶虧本、故各廠經此大量消費後、原料均感極度缺乏、因而原料告罄、大部被迫停車、絲業領袖薛壽萱、程炳若等、鑒於育蠶事業之亟待改良、乃選擇蠶種、指導農民育蠶、一面組織興業製絲公司、租定大批絲廠、並統一收繭、在表面上爲增加蠶產平衡繭價、改良絲質、其實係一種托辣斯主義藉圖壟斷而已、故倡議組織之時、即遭一部份同業反對、加以內部又起分裂、致未實現、統觀戰前無錫絲廠時興時衰其影響成富翁者固非僅見而傾家蕩產者亦復不少、迭經挫折、而一般絲商受著絲廠一業之命運操諸於海外絲市之漲落、而絲市之漲落變化孔多殊難捉摸加以蠶繭產量之多寡及蠶繭之暴漲暴落、亦爲廠方原料及成本上之一大致命傷、故絲廠一業在一般人目光看去、含有冒險性、不若其他工業之穩固、經營此業者雖十數年來力求品質之改良然大多抱僥倖之心理、成敗得失、惟有委諸天命、誠所謂「碰碰額角頭」而已（未完）

百發百中・永久根治・斷然好評
京城 都藥房淋藥
患十年以上的淋病與赤白帶 內服藥二三日至五六日即告大癒
世界獨特的秘藥 諸位速購服早登彼岸

▲嘖嘖好評
藥價試用二圓
△半劑四圓一劑八圓
△本藥非能一即止濃日後而再犯的嫌行藥亦非從來的白塘油一日開保能奏效
罷後僅一日持殘藥而退 如不奏效者持殘藥而退
藥價（但只限八圓者）
△定購時節務請寫明於何報紙上讀過廣告（盛京時報）限將本廣告剪下來免運費及特別折扣本藥爲豫防純妙之聖藥許實任猥遺鋪京城特前
奉天（蓬萊町一之二）
合資會社都藥房
全滿總配給所 天江島町八
若患 痔瘡便血 請用 化痔靈
まむし蝮藥房 電話（三）四五五五番

全國藥房皆售如該地藥房售盡時請向本店（奉天城內軍署街）李郁生寄盧函購可也說明付郵票四分即寄
定價 內服 十七日量一元五 八日量三元 外擦坐藥 每盒一元

歡迎主顧 優待團体
大連 中央旅館
大連駅西鄰・電話三八七九

新出版 袖珍本新舊歌曲大全集
歌曲大王
不尙空有其名一查即得
經濟便利・完備節約
先看後買・歡迎比較
全書六百頁厚（洋裝壹厚册）
減低實價參圓 郵費貳角
奉天瀋陽區一心街二段 藝聲書店發行 各埠大書局均有代售

雲閣電影院
二日 三日 四日 演
滿映有聲巨片 現代男兒 杜撰 陶滋心 主演
加演 一一〃報新聞
下期 新片 玉連環

光明電影院
七月三日 四日 五日 六日
明星公司有聲偵探巨片 翡翠馬 顧蘭君 王徵信 主演
下期 影城記

光陸 CAPITOL THEATRE
演期 一日 二日 三日
華成公司滑稽巨片 描金鳳 李湯 紅傑 主演
加演滿映新聞一三〇報
下期預告 天涯歌女 周璇 白雲 主演

天樂 有聲大戲院
明星公司出品 船家女 高占非 徐來 孫敏（主演）
演期七月一日二日三日共演三天
加演 滿映新聞一二九報
下期預告新片 滿映協會出品 明星日記 劉恩甲、李顯廷、葉苓、主演

天光電影院
二日 三日 四日 演
華新公司出品 林冲雪夜殲仇記 金燄主演
下期 春風回夢記

亞洲影院
一日 二日 三日 演
明星公司出品 桃李爭艷 顧蘭君主演
下期上演 上海新片 天涯歌女 周璇主演

預告
滿洲演藝協會主催 華北演藝協會後援
共益舞台
北京名劇團又到了
小翠花高足 文武崑亂 青衣花衫 趙嘯瀾
久負盛名 萬衆歡迎 余派正工 文武老生 管紹華
蕭盛萱 尙富霞 宋遇春 計硯芬
第一武生 文武花臉 花臉 唯一著名老旦
周益瑞 范寶亭 徐霖圃 賈少才
全體演員八十餘名 注意休演期

國際劇場 南市場電話二一六一二
GEKITO
公演日期 七月一日 二日 三日
各界來函煩演 只演三天 演畢返國 良機勿失
全團完全女性計廿餘人登台公演
櫻花歌舞團
且歌且舞 美女成羣 動聽歌聲
舞蹈如綿 音樂悅耳 神爲之快
同時電影 藝華聲片 影城記 路明主演
加演滿映新聞 五穀豐登
下期 隆重貢獻
首由上海初次來奉 全團男女四十餘人 石氏歌舞魔術團
電影滿映新片 明星日記 葉苓主演

森永牛奶糖

風味絕佳滋養豐富
兒童運動必可携帶良伴

男性荷爾蒙
英男兒萌 エナルモン

强精健身 延年益壽

英男兒萌者、即由男性青年尿中提鍊而得之男性荷爾蒙也。其力價供會經過動物試驗而嚴定單位、又據各方面臨症應用之結果、咸認此劑確能增進食慾、改良血色、增加體重、減退疲勞、振勵精神、以至於心身愉快、行動活潑、尤如對於初老衰弱・老年衰弱・病後衰弱之人、其効更著云々。（詳細說明書備索即寄）

【包裝】
片劑（一錠一鷄冠單位）二〇片 五〇片 一〇〇片
注射液（一瓶一鷄冠單位）五管 一〇管 五〇管
〃（一〇鷄冠單位）五管
各大藥房均有經售

總發行 武田長兵衛商店 日本大阪市東區道修町
滿洲總發行 滿洲武田藥品株式會社 奉天市大和區春日町

61(5)84

禁煙論文 一等當選

鴉片麻藥流毒及其防禦對策（二）

·楊瑩·

二、外來的迫害和傳統精神的弱點

提起這災害的歷史。首先使我們歿世無忘的便是一手造成它的惡魔陰險無極的大英帝國。他們首先把它送給我們。以後更從無間斷地在維護它的成長。擴大。百餘年來使這東亞病夫。始終未能掙扎起來。走向更生之路。其中雖是因緣多端。但沒有能勝過鴉片災害之大的。

當距今。百年前的時代。前述的大英帝國的侵略勢力。已經征服了全部印度。爲了那帝國主義無已的侵略慾。位北的中國。自然是極其垂涎的對象了。但那時的大清帝國。所給予歐西諸邦的印象。倘保有一種不可侵犯的威嚴。自然因此老猾的英國。不能輕舉妄動逞其黷武之勇了。可是這時另一種有力的武器。却被他們在征服的土地上護得了。這武器就是印度的特產鴉片。

鴉片。對侵略者的功用是一種殺人不見血的槍械。它的鋒刃是藏在糖衣裡面。並不立時呈露出使兇酷的面目。因此。陰險的侵略者。便採取作有力的侵略的先鋒。所以結果是。一舉便奏了凱歌！

數千年來以傳統的桎梏形成精神虛妄的中國民族。在那時已經連實現正視的勇氣都消失了。當時要使其精神死滅。是極輕易的。一個普徧的現象。就是人人想騰空—精神的—但超凡。但可憾的是數千年的精神文明並未達到這種發展的極端。如今好了。護得了鴉片做爲代替的妙品。它所特有迷人的魅力。尤其適應於精神衰弱的人類。因之在中國便大受垂青。上至王公顯宦。下至販夫走卒。莫不一致的衷心齊讚。愛不忍釋。在相沿成風之下。於是我們民族特有的精神文明完成了—到達了尖端。痛苦的有了寄託。失意的有了安慰。悲憤的是存在於虛幻的渺茫裡。但我們民族所需要的正是這個。同時在侵略者的需要也正是這個。不久。我們的民族精神便遭到再淪亡。人力物力的凋喪以及國勢的萎頓等。這時不但竟在毒害圈外的明眼人。就是身受這毒害的惠賜者也都迷茫地感到自身的危機了！但在侵略者的加業史上。却添了一筆嶄新的勝利的記載。

三。一幕光榮的悲劇

在沒有自主意識的民族裡。偉大先覺的英雄。是有其歷史的價值和被需要的吧？

清道光十九年。這一個凡是關心民族命運者所難忘的年代。我們的民族英雄兩廣總督林則徐公。在廣東焚燬了侵略者爪牙英藥奸商所販來的大宗鴉片。我們遙想。那時這位先覺者的心境。是如何的在爲憎恨侵略者的毒惡和被憂戚國民的前緒所激昂啊！

不幸。由此惹起了戰爭。結果被侵略者宣告敗北。遂於苛重的負担和恥辱下。隱忍媾和。這在國際的外交史上。誠是一幕民族失敗的悲劇。然而從想到作第一個悲壯的毒禍抗拒上。我們不能不敬仰這位先覺者剛果而英勇的精神。只少得在鴉片這毒禍被驅除於這塊土上以前。我們應當敬仰這種精神。執着這種精神。永遠作我們拒毒的警鐘！

四。民族的自相摧殘

無可否認的。轉換一個民族整個的命運。並不是由於一二少數人所能勝任的。何況連這少數的人都是絕無僅有的存在呢？此外外來的迫害益加緊迫。民族的本身又大多自甘沉落。如果沒有整潤的轉換。那末。未來的悲慘。是可以想像得到的。

科學雜俎

菊池寬成功及其筆潤之鉅

有『聖手作家』盛譽之日本文豪菊池寬先生。吾人莫不愛讀其作品。先生年將知命。精神彌健。嘗畢業於東京帝國大學。在校時。爲該校文科院長夏木秋介所垂青。錄爲入室弟子。迨菊池寬以著作問世。即得讀者歡迎。與芥川龍之介。久米正雄。松岡洋同。三氏有文壇四大天王之稱。惟其過去寫作。俱以戀愛故事爲題材。尤善描寫青年色情心理。蓋菊池以其個人體驗之悲歡離合。形諸楮墨。頗能刻劃入微。青年士女靡不爲之顛倒。當時菊池作品。數百萬冊。輒不脛而走。歐美各國亦相率轉譯。其稿費之貴竟有每字一元以上者。實破世界稿酬之紀錄焉。（選）

點滴

你上了我的當。知當必上。了你的當。算是你之與我。

◇◇◇

氣可以生。生必不長終於無氣。

◇◇◇

擺若是不走了。等於不是鐘。

瘍科秘錄 22

本間和卿先生原著 ·客亭譯·

更須按其腹候。而後施行。其法先與麻沸湯。麻沸湯一錢。水二合。用活火煎取一合八勺而頓服之。（早餐食飯一碗湯一碗後可服麻沸湯）服後使臥褥上。覆以衾衣。又蓋之以被。須不露頭。春秋宜用此法。暑時則用被已足。嚴寒時則藥汁失其効用其時雖有持被之四角以搖動病人。或令其飲酒。俾速沈醉之法。然不如用火力適當之脚爐（稱爲辻番者）容納於病人之裾下時即瞑眩。此予新驗之法也。（服後雖輙欲小便然一小便則藥氣薄弱。故服後禁止小便）藥瞑眩之候。稟賦沈靜者則醉而靜。豁達者則躁而妄言罵詈。面色赤。眼中生赤脈。瞳孔散大。舌上乾燥而口臭或渴。或爲虛里動之狀態。與以藥二小時許而見此証候。此爲施術之好時刻也。

△擬字披露▽

柳鵬聲 海秋 懷遠
朱純青 煥生 扶雲
楊芝還 信芳 郁秋
郝逢喜 乃欣 吉人
岳信洲 春溟 鏡帆

向我國作家進一言（七）

（丁丁）

記得在中國某名著裏有這樣一首新詩『年累。月累。痛苦。憂戚。掙扎。顫慄。寒凍。餒飢。屈辱與苦難。鬥爭與生息。纏絞。侵襲。吞蝕。摧擊。侮弄。壓抑。一代。兩代。前仆。後起』

我們看這一串聯珠砲似的文字是什麼意思。還有一篇文也是中國名著。茲節錄一段『三道街是一條狹隘。雜沓的街。終年飛揚着灰塵和腥臭的陰溝的氣味。一條縱伸的馬路。分它爲兩段』。這篇裏的〃雜沓〃〃縱伸〃〃待考？但依字面上去強解總不外是亂的描寫再加上〃分它爲兩段〃一句的烘托。彷彿是描寫地震的情形。我算看不出他動筆的原意是什麼。

我舉這兩條詩和文的例証。是我由中國作品中得來的。我不願以我國作品爲例証對象而招來任何人反感、

四十年前

滿洲婦女服飾的記載

庚子聯軍總帥瓦德西將軍在北京所見

前談滿洲婦女服飾時曾草『高底鞋』一文並謂其保持北方天足文明。有不受漢人纏足影響等語。昨有友人。謂三十年前所見滿洲人。尚有瘦脚類似纏足者。或清末滿洲女子中不無漢俗歟。此事在滿洲鄉村。殆不能免。然在北京宮廷。似不如是之甚也。近讀德將瓦德西庚子拳亂筆記譯本。內有是年（即光緒二十六年）正月初五日。彼巡視北京市內。曾見滿洲婦女天足及穿高底鞋情形。按。瓦爲八國聯軍統帥。宮城內外。皆得出入。所見必確。（小天）

其文曰。『…現在街上婦女。已較前爲多。誠屬下級家庭。彼上流婦女。則無游街之事。每深閉輪中。令人抬之而行。吾等欲辨北京婦女之種族。大可自脚上別之。漢族婦女。係以人力強成之小脚。步履至艱。滿族婦女則對此習俗。未嘗模倣。所穿者係一種高底鞋。實則兩族人。脚皆不大。若製吾人巨靴。殆不可得也。自滿清入主中國以來。曾迫令漢人剃髮結辮。而於漢人婦女之怪狀小脚。雖加嚴斥。亦未盡革也。蓋漢人髮辮爲男子之標識。而婦女則結其髮。至男女衣服之形式幾乎盡同。所異者。惟女子袖寬。男子袖窄而已。此外。吸煙亦復同時煙袋桿。故吾每遇其親族聚坐。如當婦女小脚未露出時。偶視之。難辨其性別。且滿洲男子著鬚。必在生兒以後共鬚極小若抱孫以後。則可以留成滿鬚也。…』。此項記述。與旗京前輩所談吻合。瓦將軍當時頗喜研究滿漢風俗。則其所記。亦足爲高底鞋一文備參考矣。

韻語

·麗娘曲·

麗娘的是菊壇傑。骨冷神容華氣便嬛。秦國氈屛窺國眉。紅兒嬌嚮雪兒鶱。纖腰嬝娜柳迎風。綽約鮮妍梅點雪。宵來捧上紅毹毹。淺笑輕顰皆絕。蘭燄閃鑠舞鋪娟。一朶紅酥暈彩纈。珠喉嚦嚦枝上鶯。羅縠翩翩花間蝶。憂然引吭發清商。響入雲霄金石裂。歌聲漸發抇漸歇。蟒息花陰驚蔽葉。君身自是有仙骨。俗彩庸脂安足說。吁嗟乎。花易殘。月易缺。流光荏苒如駛駛。願君努力愛春華。白髮紅顏祇一瞥。（青）

·新歌劇的表演·

陳圓圓 卓文君

去年的放送話劇。已達到高潮的黃金時代了。論成績呢。確有很多可以讚揚的地方。但把這等精神用之於舞台上的却是很少。而能在話劇裡又注意到歌劇的那更微乎其微了。但因古裝影片與國樂進步的影響已經有兩個劇團要在話劇中試演古裝歌劇哩。一個是大同劇團。日前曾在天光電影院表演『陳圓圓』一幕歌劇。另一個是國都樂劇團。昨日又在光明電影院表演『卓文君』一幕六景的歌劇。他們都是從新京來的。在人人注意新歌劇的發展時候。來此表演。當然觀衆是不少了。兩幕劇都很可取。不過『陳圓圓』變化少無歌曲。表演的不妨說是十分忠實。『卓文君』是以古典古裝的故事。加上了新的時代精神。有歌有樂。有莊有諧。化裝佈景樣樣都是不凡。所以令人感覺莫大的興味。倘或新歌劇全能作到這般地步。那麼。新劇的前途。就眞不可限量了。（思柳齋）

靈芝考

『靈芝』。攷之說文云。『神草也』。本草。載『有青赤黃白黑紫六色』。註云『芝爲瑞草。服之神僊』。王充論衡云。『芝生於土。土氣和。故芝草生』。又瑞應圖。謂『主者敬事耆老。不失舊故。則芝草生』。類皆目爲國家祥徵。是以漢武帝紀『畝泉宮中產芝七莖。作芝房之歌』。宣帝紀『金芝九莖』。而四皓歌『煜煜紫芝。可以療飢』。唐肅宗紀。『延英殿御座梁亦生玉芝。一莖三花。亦製玉靈芝詩』此皆見之史乘。而不脫迷信之譚。亦無取焉。餘如馮衍傳。『食五芝之株柯』。神仙傳。『蕭靜之掘地得芝』。神農經。『陰陽晝夜之精。以生五色芝』。瑯嬛記。『指靈芝爲壽潛』。元五行志。『名芝爲珊瑚枝』。而抱朴子一書所載尤詳。殆道家修談神仙。故附會益覺荒誕不經耳。

唯花鏡云。『芝可種植。其法以糯米飯搗爛加雄黃鹿頭血包之。曝乾。到冬至日。埋於土中。不久即出。或灌藥（不以爲何種藥）入老樹腐敗處。來年雷雨後。可生各種靈芝。雅人置之盆松下。或蘭蕙中。甚有逸致』并附『靈芝釋名』。多至百餘。又云『有數百種。茲止錄其十分之三』。可見芝類之繁也。（太）

談皮黃

（續） （幽溪）

五。崑曲沈悶。『驚夢中玄聽了安祿山造了反』。還只管大段大段的唱。

六。皮黃腔調較崑曲簡單易學。流傳較易。

二黃的起源。各人的解釋已不同。歐陽予倩以爲二黃即黃岡和黃坡之義。並且說。『二黃戲』發生於湖北。從湖北而上傳到湖南。廣西廣東。（五六十年前的廣東調。同漢調還差不多。如今是很不相同了）下傳到安徽。變名之曰湖廣調』。日本鹽谷溫在『中國文學概論講話』中也說『二黃說作湖廣之調。因本來發生於黃岡。黃坡二縣地方。是連着徽班底系統的』。王芷章的『腔調考源』以爲二黃腔。應作黃腔黃爲湖廣二字之急讀二黃作二黃。

世界珍聞及其他

珍彙

▲電筒警棍

最近美國發明一種電筒警棍即在普通警察所用之木棍中。裝置强力電池。爲警察夜間巡察之用。

▲有味電影

據外報載。近有兩位瑞士的科學家。發明一種新奇的方法。能够使攝影軟片上具有味覺。能把影片中所需要的氣味射出。如影片中的畫面是花園。那末觀衆還可以聞到花園中的一切香味。

▲房屋旋轉

意大利馬塞里斯地方。有一所能旋轉的房屋。該屋分兩層。上層用一架三匹馬力的發動機漸漸推動。可在固定的底上追隨太陽旋轉。每一週。費時九小時四十分。一天到晚都有陽光照射。

居庸關及附近風景的素描（上）

一提起居庸關。大家都知道是軍事的要地。其實這地方還是深富有歷史性的名勝的所在。而且是在北京城西北方。距離約有九十餘里屬察哈爾的延慶縣。秦始皇北築長城時。徒居庸於此。所以才有這名稱。北齊時代叫做納款關。唐朝名曰薊門關。到了元朝才改成現在的名字。設署南北兩口。達將軍所建立的。關凡在此屯軍。城是明初徐四屬。每十五里是一關城垣迤邐。在崇山峻嶺的上面。居高臨下。形勢非常的險要。怪不得自古以來。就成爲軍事重鎭了。

現在城垣大半都已經傾毀不堪言狀了。眞是世事滄桑。令人不勝感慨。離關約有一里。在從前有過街塔。現在也傾圮了。關的南面。群峰起伏。重巒疊疊。野草山花。蒼鬱茂盛。我們登高遠眺。眞是好像翠浪碧波。盡在眼底。世人稱做燕京八景之一。名曰居庸疊翠。

籬畔花香

△滿映令張靜主演『籬畔花香』（原名『野同花』）是一部家庭愛情影片。該片由張靜飾女主角小鈴。尙有劉潮。王影英。邱影俠。杜撰。張敏。藏劍秋。孟虹等出演。

關東州象棋比賽大會

（大連胡震洲編撰）

××本報××主辦××

（藍）李壽山 （紅）趙煥章 對局 （紅先）

（着法披露）

帥六平五、車四平六、兵五進一、馬六進七、
帥五平六、車六平四、砲四平六、馬七退六、

交通器械之三大發明

交通機械。近已日新月異然其發明伊始則誠爲可驚茲述其由來如下。

火車 一八〇〇年英人『禮奈脫勒威士』利用蒸汽力於軌上行車是爲火車行駛之始。一八二五年史蒂芬孫以其所製之機關車。行駛於利物浦與曼徹斯特間。每時行八哩。至一八三〇年始正式開車。

電車 一八七九年。柏林開勸業博覽會。西門子公司始陳設最初發明之電車。一八八一年復陳設於巴黎。後用漸廣。

摩托車 一八六二年巴黎『魯納亞』始造汽油摩托車。不適用一八七七年『馬耳克史』造輕油摩托車。一八八五年德人『白因蘇』發明實用摩托車。一八八七年乃有衛『耳克』所創電氣摩托車。

無線電

七月三日（星期四）

午前

六、〇〇（新京）國歌、清晨音樂（一）狩柳特獨奏1荒城之月2小夜曲（多瑞格作曲）（二）管絃樂1宵待草2安逸的愛（馬克比斯作曲）3圓舞曲『一千〇一夜』（修得拉斯作曲）
六、三〇（新京）建國體操
七、〇〇（奉天）氣象
七、〇一（大連）初等日本語講座
一一、一〇（新京）政策時間
一二、〇〇（新奉）新聞告知、唱片

午後

〇、三〇（新京）靖唱烏盆計玲
〇、五〇（大連）京韻大鼓活捉三郎高玉
四、〇〇（新奉）新聞
四、二〇（新京）唱片
四、五〇（奉哈）經濟市況
六、〇〇（奉天）兒童時間介紹幾種新發明的科學遊戲狄菲
六、二〇（新京）兒童新聞
六、二五（大連）中等日本語講座高宮盛逸
六、五〇（新京）生活須知
六、五九（新京）報時
七、〇〇（新奉）新聞、告知、夜間節目豫告、唱片
七、〇〇（新奉）講廣新兵入營後之感想康德八年度入營新兵（第三軍管區）1張奉部隊步兵章良臣2王維部隊騎少兵何福3柳龍部隊砲兵葉三晉4德恭部隊輜重少兵張換民
七、五〇（奉天）歌曲1月缸花嬌2人兒人兒3再會吧我的愛4留蘭香5愛你銀波6我怎能不愛你 晚伏伴奏奉天放送樂團指揮佟聲
八、一〇（哈爾濱）梨花調大鼓劉公案林桂琴外
八、四〇（新京）舊劇彩樓配拾黃金滿洲戲劇研究會
一〇、〇〇（新京）新聞續
一〇、〇〇（奉天）氣象
一〇、三〇（哈爾濱）祖孽怯敎書褟振燦劉幼三

請患婦女病者注意

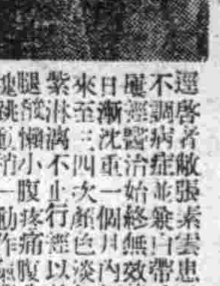

還啓者敝張素雲患月經不調病症並帶白帶甚多經醫治始終無效後來日漸沈重一個月內經血來至三四次顏色淡紅血紫淋漓不止行經以前腰腿發懶小腹疼痛腹內有塊跳動稍一動作氣喘心跳。飲食無味以致面色蒼黃頭迷眼黑夜不安眠夢多顧敝患此症已十餘年百藥千方耗欵無數毫無效果嗣見報章得悉鶴春藥店製售一種安坤丸專治婦女經血病初期之後存一種試服觀念第一次只買一盒無意中服用之後那想大見奇效又繼續購服未及半月竟將十餘年之沈痾霍然若失竟出意料之外這眞是出苦海而登袵席也因有以上親試的經過遂介紹同病相憐的諸太太們…係經期不準赶前錯後黃白帶下腿氣太重每到行經之前腹內劇痛既見經血疼痛加重四肢麻木血色不正腰腿酸疼腹內血積成塊偶遇氣火交攻或逢飲食生冷疼的更是難忍夜眠多夢而尤好睡醒來只覺渾身發燒口乾舌燥時常精神恍惚敝因指令服安坤丸數盒亦將所有病症完全治好體格立時强健敝更信安坤丸對婦人病奏效之速費錢不多其藥到病除功能卓著眞令人感佩也敝認爲這是一件最要緊的事件因爲從前就未過着這種神効的藥茲將惹病原由及好病情形附病愈後像片一幅刊載報章一則登藥店主人略誌謝意再則敬告世界同胞如患以上病象速服安坤丸眞有不可思議之効驗幸勿自失良機自戕生命也鶴春藥店設奉天大西城門外電車道路西樓房便是外埠購藥寄信該店如數郵寄不悞安坤丸小盒二十付四圓大盒四十付六圓五角函購另加郵費貳角

鳴謝人 遼陽城北沈旦堡張宅三七號 張素雲啓

鳴謝 眼疾治愈介紹良藥

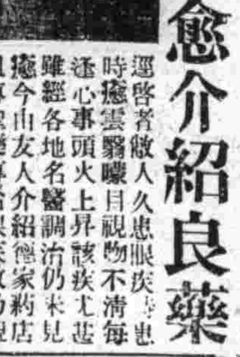

還啓者敝人久患眼疾多年時癒雲翳朦目視物不清每逢心事頭火上昇該疾尤甚雖經各地名醫調治仍未見癒今由友人介紹德家藥店祖傳聖藥專治眼疾敝乃親赴購買兩盒服用藥水一瓶服用後果見奇效後以函購三盒用後目疾果然全癒該藥之功效殊非虛傳特此鑒明患眼疾者購買服用早登天堂是爲所盼

德家藥店便妥 奉天市小北城門外白塔寺東

藥品價額 保目全睛丸每盒六圓 造明睛藥水每瓶一元五角 外埠函購亦可

鳴謝人哈爾濱道外 金發祥

民生部認可 奉天實踐簿記學院招生

頃接各地官廳會社來示擬大量採用本學院畢業生優良者充任會計員査畢業生不足採用故爲養成此等職員起見特此登報招考新生

開學日期 七月十六日
招收額數 速成科六〇名
修業科目 簿記（商業、會社、銀行、）會計學、商事要項、法制經濟、商業算術、珠算日語

遠道學生設有宿舍、備有簡章函索附郵票二分即寄

男女兼收（但無女生宿舍）

奉天市瀋陽區小南街四段一〇四號 電話四三四番

治療 羊癇瘋癲狂病！

這種藥名五癇通靈丸此症皆因氣火擾亂怒氣鬱塞不舒擾迷心竅犯時忽然四肢抽縮不省人事口吐涎沫牙關緊閉有月犯一二次有年犯五六次者越犯越重此藥能治之此藥每打服三十日定價參拾圓

賽湧泉 下奶藥

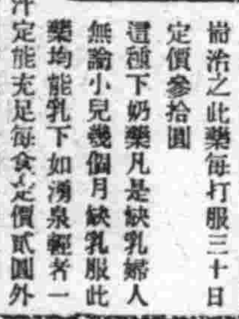

這種下奶藥凡是缺乳婦人無論小兒幾個月缺乳服此藥均能乳下如湧泉輕者一二盒藥重者三四盒藥乳汁定能充足每盒定價貳圓外埠函購款用匯票用掛號信內寄來（歡迎各埠代理）

總發行所奉天市大南城門外路西樓房 欣榮堂記

初生雞—現爲擴充種雞將多數高級種雞擇尤選出…九月中旬開始孵化…

備有各種雞… 孵化部啟

飼料—備有各種兒全飼料及骨粉貝殼貝殼粉…

奉天市瀋陽區領館街二段二十四 劍萩養鷄場 飼料部啟

武田牌

治淋得意丹

滅淋·去濁·止痛

總發行 滿洲總發行 武田長兵衛商店 滿洲武田藥品株式會社

老舍創作集（一厚冊）實價一元二角
教室點綴圖案（大厚冊）實價三元
最新手工範本（全四冊）實價一元
現代商人廣告術（全一冊）實價五角

奉天市鼓樓南 正大書局發行 替撥奉天五九六一番

瘧疾斷根 永不再犯

殺瘧精

歡迎代理
壹袋五角
每次買足
五十袋者
照價六扣
見欵寄藥
三付斷根

撫順市中和馬路 三丁目 德善堂

贈送 黃色補丸

主治 先天不足後天虧損貧血勞傷房事過度破身太早夜夢遺精四肢無力精神不振頭暈眼花耳鳴心跳手淫滑精陽萎早洩脾胃衰弱飲食減少夢遺失眠食不消化善忘乏嗣服黃色補丸能老年精神衰弱飲食增加生殖機能旺盛能強健營養之憂唯一妙品…

凡買一盒者贈送…打者十七元外埠函購…每打售…郵寄…十五道街金勒先藥房…

奉天大成藥房 吉林五常… 新京中興… 牡丹江惠存…

日站恒濟堂 營口洪春堂 同盛居 熱河 泰盛 龍江省 遠萬育堂 平泉永義堂 源 房 全富興

藥房 哈爾濱道外十五道街 金勒先

（26）

「上課了，上課了！」

接着這吵喊便是一陣寂靜，鈴響過後不久，一個穿着西裝的中年人，慢慢的走進來，他們知道這一定是教師，於是不整齊的向這教師敬禮之後，然後又坐下聽這位新教師的訓導。

未說話之前，這教師的臉上，先堆上一層和靄的微笑，先向大家介紹了自己，說是担任他們的數學教師，接着又是幾句客氣的言語，再講一講術學在科學中的重要，希望大家都能在這新學期的開始好好的學下去。

應說的話都說完了以後，這教師便沈默的來回踱着，因爲沒有課本與講義，所以這第一天的新課開始，不便多講甚麼了。

「昨天你買的書都看過了嗎？」周漢英聽完了教師的講話以後，因爲呆坐的無聊，突然轉過臉，與林夢吉又輕輕的談起來。

「沒有，昨天回去，因爲有一點事，所以甚麼也沒有做。」林夢吉有一點不好意的回答。

「那是很好的書啊！」周漢英又重嚴肅的告訴他，那兩隻冷冷的眼光，依舊透過近視鏡的玻璃片，逼視着林夢吉的臉。

這眼光使林夢吉的視綫，有點畏縮的躲過去，教室的空氣因爲非常沈悶，這些學生們又重新閒談起來，等到又一陣鈴聲響過去以後，教師重新走出了教室，他們又都恢復活潑的舊態。

林夢吉與周漢英從樓梯上慢慢的踱到樓下，同時走往校園的一角，坐在一棵楓樹的蔭影

下，仔細玩賞着校園的風光。

兩人的談話，較昨天更親密起來，並進一層談到自己家庭的狀況，當他聽到周漢英的家鄉，突然想起來小香所告訴他的住址，正與周漢英是在一個鄉村裡，所以他爲了想要聽一聽小香父親的爲人，緊接着說，

「我舅父家中有一個姓徐的女僕，她說她的家也是住在你們一個村子裡，她的丈夫叫什麼名字我可不知道，你知道有這麼一個人麼？」

「我知道的，他名字叫徐長喜，那是我們村子裡最墮落的男人，他的女人已經在外面做了許多年女工了，可是你的舅父便是現在的李廳長嗎？」周漢英看着林夢吉的臉，意外的問着，

「是的，」

「那麼你便住你舅父家裡？」

「原來我是想搬到校裡來住，可是我的表弟與舅父，他們都堅絕的留住了我，」

周漢英沈默了剎那，把話又轉到徐媽的身上，

「徐長喜還有一個女孩子，也在你舅父家中當使女，你一定看見了吧？」

「那女孩子很聰明，祇是聽說已經嫁了人，」

林夢吉爲了同情小香，因此他的話說得很坦白，但周漢英是不會瞭解林夢吉的心理，所以他接着告訴他，

「這女孩子的未婚夫也是住在我們村子裡，他簡直是一個刁惡的流氓，比徐長喜還可惡，他們父子在村中都沒有人惹他們，純粹是一個地痞」！

周漢英說話的態度似仍乎表示出非常憎恨的神情，帶出一種青年人特有的激情，這給林夢吉的心中更增加一層暗影，

華每短篇特輯小評

——滿洲作品部分（卷上）

陳因

一、秋螢：『血債』

秋螢的作品。確是有了相當的進步。漸漸走入了社會的核心。能把握住了社會眞正的價値。寫成了他的作品。這絕不是以前或採取諷刺。或施用淺薄的同情心。完成的過去 若干篇對社會的作品。

去故集的編集時。是經過了作者自己審愼地選擇過的。留存的那幾篇。當然可以代表作者本身的意見。但是在那裡。除了三 二篇。較 比還好外。便連『礦坑』在內。都不是完整的東西。

一篇完整的作品。在那一方面都要作到完整的。故事的結構。篇章的剪裁。文字的修飾。處處都完整才會成一篇名作。這裡是不容許作者來辨白。說明。在一篇作品的約求上。是沒有原諒你的時間匆迫和生活欠佳的。

這篇『血債』。便是繼『小工車』後很完整的一篇。從開始寫起。經過中間的發展。直到最後的結局。都是接着一條路線。必然地走到了盡頭。在這篇裡。是不容許有人疑惑 牠的不合 理的發展的。便是素來反對黑暗面的描寫的人們。他們也不敢不認識。這篇作品的自然。平易。還很明示着故事的眞實。透過了現代生活的苦味。寫成了這麼一篇完整的作品。

人物的表現。寫得太活躍了。他們（篇中的人物）差不多活躍成爲獨立的存在一般。但作者極力使風景的描寫。裝襯好一幅完美的圖案。好預備現出人物的眞實。只少他在這裡。作到了初步的成功。但總以作者是缺乏農村生活。他沒有親身住在連天碧海般的綠稻田裡。沒有在一望無邊際的紅沙般的高粱地裡。有過豐富的知識。雖然他盡力的寫景。憑想像與聽說。在處理着農村勞作的描寫。有的地方便可看出。他逃避的輕跳過去。他不敢着用濃重的筆墨了。

但縱如斯。這篇小說是够完整的了。在東北滿的開拓地裡。我們的民族。是怎樣的生存在什麼地位。而完成了一篇時代的巨著。

二、田兵：『王 海 廷』

這在小說的嚴謹的條件下。是够不上稱作小說的。只記載了突發的一段小事。某縣公署開車手王海廷。因爲被懲罰。大訴寃苦。擬行辭掉事務。同寅的人以『有家』勸他。他落淚了。接着聽到匪情二字。霑着淚痕的眼睛忽然亮起來。

這一點事實。怎麼能會成爲小說？論體裁。牠不是散文。只可說是一個小記事文。一張報告。結不成爲一個故事。太平版。直面。粗率。開車手爲什麼必定挨打。挨了打一股火便背後罵幾句。鬧着不幹。在這裡究表現着社會的什麼？小說的寫成。還不是隨便提來一件小事。信手便可拈成吧！

作者一向是如斯的。不過有時使着素材的新穎。截取的事實。連續着長一點。還可以驚住了人。他的小說沒有故事的。也介紹不出社會究竟如何。走向了這條道。作者也不知道什麼。只知採取一段事實。記下而已！

在某一時間。偶發的一件小事。縱就是大事。也只不過是一時的記載。求其原委。推論。更指示着一點社會的出路。便是小說的寄托給未來的希望。在作者的東西裡是一點沒有的。

況且標榜着寫實的作品。也不是只採取了牠表面的事實。便算是完了。寫實的東西。更要寫出社會的意思的方向。和事實受波動的經過。

作者的東西是距離水準很低下的。雖然滿洲的水準便不高。

在這篇裡。更爲失敗。因爲這裡沒有驚人的事實。鮮血和風騷的女人。一件平易故事。在作者的手裡。是絕描寫不好的。

三、韓護：『巴麗的憂鬱』

正被着小報所揶揄的。從『他媽的』開始的文章。便是指這篇而言。在粗野。暴燥。沒主意裡生活的一種人的寫實。作者的世界觀尙遊移在適如此篇主人的性格上。還沒有確定。

這是戰爭時期的流行故事。瘋了的老婆子。因前次戰爭死了她的丈夫。此次從軍又死了兩個兒子在德軍進入巴黎市大街時。這個老婆子用一把牛乳糖。擲向通過的隊伍。

作者所寫的巴黎市民。確是只知望德國軍隊。心情是晴朗的。說話之先要整領帶。拂衣襟的紳士。標題着的『憂鬱』。在這篇中是尋不到的。

作者的本意是想渲染成一篇富有詩味的民族故事。在一般的沒理性。沒有國家與民族觀念的市民中間。只有一個老婆子染成了『憂鬱』。傳遍了全体。但其結果。恐爲一般市民只驚訝人家的勇武怨此老婆子的惹 事爲可憎惡的了。現代的市 民。過慣了昇平的繁華。他們遇到 戰爭是 甘心降伏的！

舉世被籠罩在個人主義下！

這裡只可以說作者的手法的失敗。他只知構造起來大架。不能傳出人們的思維。自己主觀不免於有文士的憂鬱。其實巴黎的市民。正是組成親德政府與英交戰的『維西政權』的支持者。短一篇小說不是長篇的截取一段。牠要有始末的完整組織。但作者。這篇東西。只可說是長篇中之一節。牠不是獨立的短篇。

短篇小說的構造。都不了然。還要執筆寫作。文章不是魔法燈。忽然變的出來的。

一九四一、六、二六、夜四時

旅歸（二）

李妹

不。他決不那末蠢。因爲他明白了早日女人愛他的心。他明白在他們之間。還有一個約言待他這方面履行。

他記得。那圓圓的臉。那苗條的身子。那纖細的手指。那柔美的髮。尤其是那隱着靈魂的明亮的眼睛。和那鼓勵起他再生的力量的紅色的唇。更是如嵌鏤在腦海中一樣。永遠磨洗不掉的。

現在她甚末樣了呢？

一陣微風。把雨絲送到他的髮梢。鼻尖。他似乎從夢中醒來的。掠了一掠頭上的髮。

「先生。這風景很美吧…」

從外面進來一個腦袋細得錚亮的雜役。短眉細眼。都如浮放在臉上的一般。樣子長得不算不爲討厭。但是那嘻笑滑稽的神情。却給人一種想不到的歡喜。

「先生。錯非是近郊。你想找這末個舒服的地方看雨還眞不容易」。

看客人穆然不動心的神氣。他知道他話沒有引起客人的興趣。於是他又換了一個方向說。「從前不必說。去年這裏還是一片望不到邊的草甸子哪！先生。你說這裏變動得該多末迅速呀？」

「還算迅速嗎？」李平一回身便坐在這好人給他拉過來的籐椅上。

「那你老說還有比這個變動得更迅速的嗎？」

「假如你不想做一個這都市的觀光案內。我想你的話是有可研究的地方」。

「怎末的？」

「譬如說你的臉上的表情」。李平如一位相士在端詳他主顧五官的部位。盯着這有趣的人。「現在因爲你的職務。不容你做這種和善的樣子的。但是。你離開這裏。看到因爲收入太少而在生活上寄生着的妻與子。你的表情。甚或連一秒的時間都用不到。便起了變動。……」

「先生。你眞說得透澈：…」

其實。不必更多的在他身上。運用聰明或智慧。單是看那臉上的風霜。佝僂的脊背。他是在怎樣的長時期。擔着怎樣沈重的生活的擔子。也就可想而知了。

「先生。您到這街上。是初次嗎？」

「我就是這裏的人哪！」

「這裏的人？」稍露驚愕的雜役問着客人說。

「怎末口音一些也不像呢？」

「那你是那裡的人呢？」

「我是關裡昌黎的」。

「爲甚末你再不是關裏的口音了呢？這就是你所說的變動啊！」李平從烟盒裏摸出來一枝紙煙。悠然的啣在嘴上。夫役給劃着火之後。他又繼續說下去。「你想。我十六歲離開這地方。今年二十七了！十多年的工夫。長就的像貌。都會變更呢。何况是口音？」

「那末。您府上……」

「家呀？」李平吐出一口煙。傷感的說！「我雖是在這裏生的。但這裏就沒有 甚末是屬於我的。家族。親戚。財產。與其說和我有關係的。也就是那遙遠的山。山下的林木。林木還面的草原罷了！」

說着話。他的眼光又漫然的投落到外面去。雨仍是那末濛濛的落着。

「先生。你看那草句子。和那樹林子。是不是很美麗。很雅致？」

文學論壇　出版低俗化的傾向

大內隆雄

關於滿洲出版界的蕭條。前此屢經有人提說過。看看最近出版界的傾向吧。略有幾多興旺。可以指出的。便是明顯地存在着低俗化的現象。僅在文藝和讀物範圍上說去。也是那樣。無論其爲日系或滿系。

筆者深知眞摯的人們。決不取若干低俗化的方向而出版。文藝同人刊行物。著作集等。可謂 屬於 此類。但。那些在經營之點上。却很多困難呢。看。少有正確續刊定期刊物者。大多數印刊個人著作集等的發行部數也不多。

最近新京出的『麒麟』的創刊號。業由高唱贈與滿系大衆以最普遍的文化的讀物遠大理想之滿洲雜誌社出了版。我們期待它藝文作品如 煤 如豆。豐富圓滑配與國民。成爲適應於政府藝文政策之雜誌。

不過。翻閱創刊號一看。就明白了編輯者苦心所在。總括來說。不能不說是。過份的低俗。似此。雖能使一部份大衆會滿足吧。但爲了國家將來着想。像那祇。使一部份國民滿足的東西。並非盡到了眞爲大衆之雜誌的使命。

滿載着北京老文人所寫的大衆小說。除掉消遣而外。還有什麼意思？

到滿系的書舖去。所陳列者。多是翻印着幾年以前上海的作品。以鴛鴦蝴蝶派的通俗小說。居一大部份。僅有一角落。爲滿洲產。但甚低俗。毫無魅力。倘然這末繼續下去。滿洲的文化。將怎麼前進呢？

滿洲出版協會 的組織。已經出來了。但要問的是這究竟幹了什麼呢？政府當局有着什麼對策呢？希望眞摯的藝文家諸氏。張開堂堂 正正 的論陣。揭破今日之非。協力去完成明日之美果！（尉遲明譯）

在日本的俄國文學的影響

米川正夫作　許遲譯

年代是久遠了。他的第二長篇『他的面影』雖稍帶些通俗小說味。曝露爲生活所迫。以至淪落在滿洲的放浪的主人公。却顯然整個是屠介涅夫的『畸零人』型了。至於第三同時也是最後的創作『平凡』。在二葉亭的作品中。可値得說是最成功的。這構想固然像是受了龔察洛夫的『日常的故事』的暗示。但在作品里。想自由發展自已的意志的主觀主義。比起龔察洛夫的沉重的客觀主義來。仍是較濃厚的。並且能够支配文的還不是畸零人的自嘲。他自已常有時感慨似的說過『我是懷疑』或『文學不足以爲男人一生的事業』的話。是暗示了痛感到藝術和實社會中間的衝突。於是抛棄了文學。空想着去實踐生的社會生活。做了報館的通信員。到俄都去。可是。不久在異鄉又因病歸國。誰都知道途中在印度洋上。經驗了許多奇異的生活。假如回顧二葉亭的生涯。充滿在他作品里的。不但是對俄國文學的不滿和追求的精神。是更正確的改變了人類。給我們創造出極銳利的一個先驅者的人型。

由二葉亭介紹的屠介涅夫。給少數聰明的青年學家以極深刻的印象。而顯然完全是受它的影響最早的該說是國木田獨步吧。他的處女作『武藏野』是模倣屠介涅夫的『約會』而作的在那里描寫盡了日本文學的傳統—從不算做藝術美的對象的叢木林。田地和草原。像古代先師的審本一樣。連響在秋空上的窸窣的響音。都能使我們聽見的這些素描。如果和在當時的文壇占優勢的硯友社一派的完全只是用紅白粉來濃厚的掩飾了技巧的文學相比。眞如久閉的窒息的屋里。吹進來一陣野外的風似的。給我們以爽快的淸新的感覺。『武藏野』的功績是在沉默。愼重的自然的一角。用所有新鮮的美。來啓發人們的眼睛。教給我們從完全新的用度里。去急索人生和自然相關的關係的一點上。

從那以後。獨步的短篇作家的風格。是漸漸明顯了。增惡虛僞和粉飾的他的單純徹底的作家的性格。不很重視小說的構想（因爲在當時的日本文學有所謂小說味的。是不自然的Synonym（同意語）（類的觀念）許是自已自然傾向於簡樸的短篇的原因吧？憎惡小說味和矯柔造作的獨步。對小說自已常是獨斷的採用屠可涅夫喜用的一人稱小說的形式有時完全得有尋常事物的構想。甚至完全是描寫對話和理論的。這作品里的思想。感情氣分。一切都是帶着俄國的微笑。如果以外國人的眼睛來觀察。還以爲這些都只是純粹對外國文學皮面的模倣吧？然而。這底確是復活了古朽的失掉了生命的陳腐傳統的必然的階段。是日本文學的自已發見的過程。況且獨步是眞摯。有深的文學精神的天才的詩人。那一貫的抒情詩味。靜靜的厭世主義的人生觀的一點。也正是所以被認爲和俄國文學家。特別是屠涅夫相同的地方。二葉亭以外。在同時代對介紹俄國文學有特殊地位的有內田魯庵。他和二葉亭一樣不諳俄語。由英譯才談到的俄國文學。成了極愛好者。便自已單獨 執筆譯了安思退夫思基的『罪與罰』。這滿是複雜的心理解剖。陰慘愁苦的偉大作品。對於明治三十年當時的日本的讀者。到底是頗難理解的。當時在文壇上有地位的尾崎紅葉讀到該書。簡單下了一區斷語說『什麼傑作。這不是偵探小說嗎？』不知那是否是促成出版終歸失敗的原因。翻譯也便半途挫折了。

文訊徵存

巴金之『家』自今春改編舞臺劇以後大受觀衆之歡迎。因其賣坐。影業巨頭張善琨決領銜導演。將其攝成影片。由陳雲裳顧蘭君袁美雲陳燕燕四大明星聯合主演。座價預定五十元。以示與普通國片水準不同。

奉天放送局放送文藝協進會。援例於本月廿八日舉行放送文藝之夕。其節目除小說。戲劇新詩朗讀外。並舉開座談會。

治愈婦人病

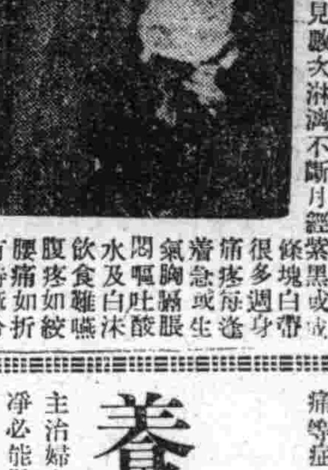

敝內人在未結婚時即患月經不調或經前或錯後月經來時或多或少經色粉紅小腹絞痛膨脹黃大四肢酸疼各處診療屢好屢犯屢重自結婚以後諸病比前更重月經三四月不見或一月見數次淋漓不斷月經紫黑或成條塊白帶很多週身痛疼每逢着急或生氣胸膈脹悶嘔吐酸水及白沫飲食難嚥腹疼如絞腰痛如折有時麻冷有時發燒終夜不眠頭迷眼黑氣喘心跳面黃肌瘦結婚多年永未生育各處醫治服過各藥花錢很多病未見效日夜呻吟痛苦難言敝人甚爲焦慮幸經利源油坊陳經理介紹玉德堂有婦科良藥『調經育生丸』專治婦女一切病症最有特效敝遂即購買該項丸藥三盒內人服後一切病症逐漸全癒面色紅潤休質健壯月經準確復得一小孩敝感激之餘無以爲酬謹將病癒後照片久登報端聊申謝悃並介紹婦女患病多年屢治無效及不生育者速即購服此藥定能愈病生子『調經育生丸』大盒四十付六元五角小盒廿付四元外埠患病者滙款購藥去信即可玉德堂藥店在奉天大南關大什字街南利長油房胡同支店在奉天北市場登瀛泉東鄰路北樓房便是

感謝人奉天大和區康泰街二段美華新洗染廠經理　梁治平謹啓

治愈痔漏淋病

敝人患痔多年初得時肛門刺癢並疼痛偶乾燥每逢大便下血甚多在肛門兩旁長出一個疙瘩內裡有管嗣後又在肛門兩邊長出數個小包疼痛甚劇不到十天包即潰破流出膿血很多痛口自封自破各處診治時好時犯此病一年比一年沈重肛腫脹破爛數塊痔管流膿流血水腥臭難聞行步困難坐臥疼痛大便時更爲困苦成爲痔漏敝人十幾年的診治受盡針刺刀割之苦服藥無效終無功效春秋更重苦悶亦極閱報見有感謝玉德堂男女痔瘡內服斷根藥（滅痔丸）敝看完報即遣人購來兩盒服後很有奇效藥未服完即將痔漏久治不愈的痔漏完全治愈眞是痔漏之神藥再有敝內弟李世林患病一年多今又患破傷魚口甚重尿道潰爛膿水淋漓小便時痛徹心腑夜不安眠服藥很多屢治未愈在玉德堂支店買的『撲毒丹』十付『瀉淋丹』十付服後即將屢治不愈的破傷淋病霍然治愈敝等感治愈之恩無以爲報謹將愈病經過登在報端用申謝意並介紹男女同病者購服此藥而同享健康之幸福是敝所願也『滅痔丸』每盒四十付六元五角『撲毒丹』十付五元『瀉淋丹』十付五元治男女各種淋病△外埠患病者購藥去信即可△玉德堂藥店在奉天大南街二段八八號支店在奉天北市場登瀛泉東鄰路北樓房便是

感謝人奉天工業區碍發長　李世林　田豐年　同啓

痔瘡藥　化痔龍土散　外痔化膏

適應症　血痔　脫肛及一切肛門症　各種痔瘡痔漏濃血常流大便帶血　函索痔圖說明付郵票四分即寄　△招募各省縣代理　奉天大西關大街路北八十八號　張三多堂藥店

婦科靈藥　調經活絡丸　補腎健腦　黑色大補丸

慈惠內科

醫學博士項乃義

愛恩光線照像透視

超短波紫外線電療

化驗充實病室完善

奉天大西關成平里　電話 2.6353

劉氏樂仙膏

主治婦女　經血不調　赤白帶下　子宮寒冷　肚腹凝滯　疼痛等症

哈爾濱道外十四道街　老福春堂總售處

養血保坤丸

主治婦女調經和血去瘀積去寒去瘀血俱病除淨必能得子無受苦惱請服試之言之不謬　此藥人參鹿茸所製成丸研究多載特效

劉氏金丹

此藥專治男女新久諸般肺病老年咳嗽青年咳嗽勞傷咳嗽努力咳嗽或新咳久咳乾咳痰中帶血大口吐血胸脊疼痛久咳成勞夜不能寐動作無力心神慌跳日輕夜重飲食無味自汗盜汗午後骨蒸聲啞低啞口乾喉痛一經服之功能清痰理氣潤肺止咳誠養肺止咳良藥也

定價每盒一元　每付一角

哈爾濱道外十四道街　老福春堂總售處

金剛藥片

此藥專治諸虛百損五勞七傷一切弱症遺精滑精精液乏濟精稀精關不固陽痿病症老年精衰少年體弱思慮過度記憶退減精神恍惚夢遺盜汗頭暈眼花耳鳴耳聾行動心跳動作氣喘全身無力腰痛腿酸形容枯瘦夜不成眠腎虧滿濕常出涼汗凡因腎病及體弱而無論新久服此藥功能暖丹田補腎經添精益髓强壯筋骨扶陽固本之良藥也務希患者買服一試即知不虛不誇

定價　大盒五十片 二元　半打 十圓　小盒二十片 一元　半打 五圓

外埠各大藥房皆有經售倘無處購買將款滙寄哈爾濱本藥店無悮原班回寄郵票代價均可

哈爾濱道外正陽十四道街　老福春堂總批發處

痔漏除根

痔瘡痔漏發源不外乎五臟六腑濕毒濕熱大腸積血流注肛門凝滯不散發起腫痛刺癢或生小肉瘤疽日久生瘡破爛流黃水及大便下血時好時犯本氏家傳秘方痔漏除根藥善治痔瘡痔漏不動針刀全憑藥力有專根化管內服愈痔丸清淨臟腑濕毒濕熱外上麝香化痔散消炎生肌長肉凡一切各種痔瘡痔漏經用本氏內服外上藥功效準確定能除根本氏爲造名譽起見不惜重資擇選上等珍貴藥料加工配製以救諸同胞患斯疾者除却痛苦也

愈痔丸每盒十五付定價一圓　麝香化痔散每袋四包定價二圓八角　外埠函購加費二角

奉天小北北城門外西頭電車路北　發賣本舖　國瑞藥店　朱國瑞虔製

吉林共同造林 創設計劃樹立

【吉林】吉林省農林科為國工鑛業用資材、產業開發上最重要之杭木、纖維杭木、坑火材等特殊用材之恆久的確保、於各市縣旗與關係會社之分擔契約下、樹立大共同造林創設計劃、以大要如左之要領進行、實現之曉、可使國土綠化、防止林野荒廢、同時並為市縣旗之基本財產、明地方財政之確立、實為農林省吉林不可缺者、殊堪注目、實施要領如次、

△杭木纖維杭木坑火材之所需造林面積、一處在百陌以上、基於關係會社之事業計畫、依必要量決定面積、△土地以官有公有地充之、事業出資及造林實施其他造林實施上必要之措置、悉由關係會社實施、△市縣旗担當造林地之保護監理、△契約有效期間至第一回主伐、△分收為由會社總收入中、扣除純收入之取得、△市縣旗監理下、對村民委託保護巡視、許可除草枯稍等之採取、△對農村備林、農村牧野及縣有林之設定、無障礙以處置之、△省及市縣旗與關係會社構成共同造林委員會、必要時會合、

為實踐國民隣保組織 市本部首開分會長會

【阜新】滿洲帝國協和會阜新市本部、鑑於國體事態重大隣保組織之緊要國基鞏固、人民安寧之關係、茲謀實踐國民隣保組織與運營、併本年度市旗聯合協議會、本部一任各議案、經協和區分會、所提高度國防國家體制强化之件、消費統制之件、地域勞動力勞員之件、石頭營子村分會、所提民族協和實踐之件、又協和區、八家子、水泉子、城鍋、福興地村分會、所提冠婚喪祭節約之件、關於以上各項經該部招集協和區各分會長於六月廿五日午前九時在阜新市公會堂舉行分會長會議云、

商務會臨時總會

【普蘭店】本埠商務會王舉二會長、因鑑於現當六月撥例、應將上年度收支預算及其他各重要事項向會員等詳為說明、故於日前由該會二階議事室內召全集體會員、開催臨時總會、共順序如後、一國旗敬禮、二東方遙拜、三開會之辭、四上年度決算之報告、五監事監查之報告、六官長訓辭、七第三學堂補助之件、八統制品公定價格遵守之件、九衛生注意之件、十各商店食糧之事、十一其他重要事件、十二閉會之辭、關於統制品價格之事、經前保安主任詳為指示說明各商計分三項、為公定、協定、認定三種價格、必須於商品上標明、於七月一日以後實行、務望嚴行遵守莫違、當由劉子恒巡捕譯為滿語、以明衆商了解、散會之後、即於洪興園大菜館、設備盛筵、款待來賓等、洵屬盛會也、

夏期海水浴去 夏家河子列車表

■消暑納涼又健身體■

【大連】滿鐵當局、對於夏期海水浴、去夏家河子之列車發到時刻表、照例如左、

大連發	夏家河子到
稿前	
八時卅分	九時十分
十時十分	十時五十九分
十時五十五分	十一時卅五分
午後	
零時五十分	一時卅分
二時十五分	二時五十五分
三時卅五分	四時十五分
四時卅五分	五時十八分
六時二十分	七時

夏家河子發	大連到
午前	
九時卅二分	十時十分
十一時十五分	午後零時十分
十一時五十分	〇時卅八分
午後	
一時四十五分	二時廿三分
三時十五分	三時五十三分
四時三十分	五時十五分
六時十五分	六時五十三分
七時二十分	七時五十八分

該時間表、於八月二十五日實施云、

配布欠圓滑 當局宜善處

【八面城】本鎮自施行配給制度以還、關於配給品之主要者、棉布、膠皮鞋、其中優良品、儘為配給商號自家事先領出留用、一般住民決難領到、該項優良物品、例如目前、本街配給棉布、一般民衆因作鞋面需要、向配給商號央懇配給品中青花撻呢少數鞋面需用、話說多少竟未辦到、該商究為某號、姑隱其名、當時在場有吳某者、頗為好事、遂到該商倉庫檢出青花撻呢數疋、該商巧辯、謂該項花撻呢係為某某者有話所留、該吳某者、遂報告當番關係機關、如何辦理結果不詳、此次布之配給數量、係每人二尺、優良品非但住民未能領着、即係次品尚有未能領着的、仍希關係當局再度考慮、加以善處云、

吏道刷新事務簡捷 機構改革人事調動

◇州廳新機構一日起運用◇

【大連】州廳當局即應時局、以吏道刷新、事務能率向上為目標、前曾於經濟部置重點、發表機構改革、更設置商工水產課、農林課、資材課、生活必需品課、整備以綜合的事務系統、並期以能率化、決自七月一日起、開始正式的運用、至於伴此之新課長、大體如下、對於州政充實、必有相當貢獻、

商工水產課長　前田第一課長
農林課長　豐倉關東局事務官
資材課長　金谷第二課長
生活必需品課長　井之上農林水產課長
滙兌貿易課長　江口理財課長

至於理財課長、暫定的由江口課長兼任之、而今次機構改革之所堪注目者、則於各課、特設主任制、商工水產課、分七係、資材及生活必需品課、各分六係、他如農林課、貿易滙兌課、理財課皆分四係、各配以主任、如此則責任之所在顯而易明、且為事務能率向上計、各課長、閉却從來獨立之室、與課員等並立機位、以即應新體制云、

為謀愛路青年團强化 訓練方針共分為兩種

【營口】為謀河北愛路青年團運營之强化、頃決定今後訓練計劃實施方針分為普通訓練及特殊訓練兩種、普通訓練為每月十四日及二十八日之兩日、每日由午前九時至十二時、午後二時至六時實施、特殊訓練為每年夏冬兩季各一次、每次為兩週間、每日由午後六時至八時、訓練內容為愛路一般知識及自治防衛能力、俾對成為文化之向上及產業開發經濟發展動脈、而負有重要使命之鐵道愛護運動、有極大成果之收穫、

酌婦人口日減

【海城】本縣平康街之酌婦、在前約有二百餘名、近因生活關係、多有自謀工場職業、或跟人從良過日子者、據警察署最新調查、東門外之許可酌婦業者、僅九十名、從此逐加減少、則海城妓女、眞成鳳毛麟角矣、

維護娛樂場營業 禁止無票入場

●—憲兵隊佈告週知—●

【芝罘】關於取締無料入娛樂場所、道署已有明令公佈、茲悉本市〇〇憲兵隊、為整飭官箴、除隨時派員、至娛樂場所查票外、並於廿日繕具佈告、張貼各娛樂場所門首、共原文如下

為佈告事照得嗣後入覽興行場者、均須購買入場票、如有無料入場者、一經查出、嚴懲不貸切切此佈云云、

佛教支會改選 會長委員式典

【秦皇島】該會係新民會臨榆縣佛教分會系統下的一個直轄支會、茲屆大會改選時期、所有支會長一席被選谷奧龍、殿氏充任、常務委員選出王懷仁應復興二氏充任辦理、於六月廿九日午前十一時在東大街該會址舉行會長委員授職式屆時各日華官憲以及各機關團体代表均行蒞會、踴躍參加、式况頗嚴肅云、

省立煙台試驗農場 積極整頓內部工作

【芝罘】本市蠶絲改良場、經省署改為烟台農場、一節現山東省公署、為改良及增進農產、曾由建設廳先後在惠民、臨清、濟寧、齊東、臨錙、張店、等地設置試驗農場、成績蔚然、省方以本市為魯東咽喉、農場尤不可缺、且因本市南山之蠶絲改良場、地址宏大、土地肥沃地頗適農場之用、乃由建設廳擬就計劃、提清省政會議通過、業於本月一日、將本市蠶絲改良場、（省立烟台試驗農場）、仍任卞希程氏為場長、幷分別任命建設廳技術官古谷清二氏為技士孫惟方、李賜義、為技佐、該場之事業、除改良柞蠶外、以增殖優良種苗、家畜、並設農事訓練所、養成農村中堅份子、為主旨、分柞蠶農作收畜、園藝、四部門、聞卞場長已於本月十三日、偕同技術官、由濟返烟到場視事、幷已改組就緒、現正積極進行整頓內部、一切工作云、

鴉片煙膏漲價

【開原】我國鴉片斷禁政策、隨官民之努力、已步步邁入徹底之途、茲為促進鴉片癮者之自動戒除計、特令各管烟所自七月一日起始、將煙膏價格由每包四角五分漲至五角、以增癮者經濟的壓迫、而速其戒除云、

馬車飛跑闖禍 幼童被撞重傷

【營口】六月二十九日午後七時半頃、市內太康區平安街三十七番地周官海煎餅舖門前道上、有荷馬馬由北南去逐行三輛馳行、行至此處、因車馳過急、車夫雖捋住嚼環不料當時車並未停止、於是遂致將站在道西之一學童被車之右前輪軋下、經過頭部左肩捎下鎖子骨折斷一根、眼部亦負重傷、左右腿膝下部皮膚破裂、當時經官方勘驗送往民生醫院診治、據醫生云須二三日後方能斷定有否危險、茲悉當時判明加害者原籍黃縣文記姜家村荷馬車夫業傅榮德現年二十七歲、被害人亦係黃縣朱劉村人、現住太康區平安街三十七號屯、為李長盛長子名李克文、年十二歲、刻於揚武國民學校讀書云、

通化省聯七月中舉行 提案總計為四十四件

【通化】省聯合協議會將於七月中旬舉行、向同會所提出之議案現由協和會省本部銳意整理中、最近即可整理終了、本年度所提出之議案而以現下之社會情勢、教育、農村、經濟統制、生必品之配給問題為主者總計約四十四件、其中通化縣提出者七件、柳河六件、金川一件、輝南四件、濛江四件、撫松三件、輯安九件、臨江五件、長白五件、議案大致如次、

第一部（顯揚建國精神者）
一、要望設立輯安農科國民高等學校之件、
二、要望設立輯安女子國民高等學校之件、
三、改善初等學校教科書內容之件、
四、配置鮮系教員養成所之件、
五、强化教育制度之件、
六、徹底實行廢止虛禮之件、
七、結成分會聯合會及强化其運營之件、
八、改善初等教育之件、
九、增設國民高等學校設立女子分校及職業補習訓練之件、
十、設立長白山國立公園之件、
十一、增設師道學校之件、
十二、改善鮮系國民教育方針之件、（以上十二件）

第二部（實現民族協和）
一、修正暫行民籍法第一百十三條就籍許可申請手續之件、
二、要望於輯安地方區法院常駐審判員之件、
三、要望改善屯長待遇之件、
四、改善地方下級公吏待遇之件、
五、要望通化街昇格之件、
六、改善下級官吏待遇之件、（以上六件）

第三部（完成國民動員）
一、要望鐵道驛員及車內從業員併用日滿語之件、
二、要望汽車、巴斯從業員之態度改善之件、
三、敷設〇〇線鐵路之件、
四、促進江沿屯築堤之件、
五、確立國民總服役制度之件、
六、擴充五道江驛之件、
七、改善鐵驛之辦理貨物及防止失盜之件、
八、設置義勇奉公隊之件、
九、要望舉開全國敦職員動員大會之件、（以上九件）

第四部（國民生活之向上）
一、要望糧穀統制法簡易化之件、
二、要望糧穀、米穀等特產統制機構簡易化之件、
三、改正糧穀價格之件、
四、改善勞工待遇之件、
五、要望增加生活必需品配給量之件、
六、設置與農合作社之件、
七、要望延期返還復興借款之件、
八、經濟統制之件、
九、增產特殊農產物之件、
十、復興農村、富國裕民之件、
十一、關於配給增量及配給季節之件、
十二、設置商工業者貸款機關之件、
十三、救濟中小商工業者之件、
十四、設置對鮮系國民配給衣料機關之件、
十五、設置糧穀收買所及糧穀小賣所之件、
十六、改善合作社貸款之件、
十七、生必品配給圓滑化之件、（以上十七件）

實行淸掃街道美風振起遊行 大馬路分會率先實踐隣組禮法

【新京】首都協和會大馬路分會、於首都本部後援下、於一日之興亞奉公日、會實行淸掃美風振起遊行、是日午前六時於南關集合之會員約七百名、手中均持掃箒簸箕等物、首於附近一帶淸掃街道後、乃由軍樂隊居前、向市中行進、巡遊大經路朝日通大馬路等處後、仍返至集合場所、而誇示隣組禮法之率先實踐於一般國都市民云、（圖即掃箒部隊之市中行進）

小板科長積勞病故 於七日舉行市葬式

【錦州】為克服司法事故、多生之錦州市、司法事件之處理、竟而因公積勞、罹患腎臟病、不幸於六月廿七日、午後八時三十七分、乃溘然逝去之錦州市警務處、司法科長小坂作松氏、（四七）、因認眞執務、督飭科員、致力於司法事件防犯、決期減少事件、為目標也、因而竟致積勞、患病不幸遽然逝世、誠為本市警界殉職之葬者、市當局為彰生前功績、定於本月七日舉行光榮最初之市葬式、惟氏於大同二年來滿、歷充錦州省內、台安縣警務指導官、及錦中縣、警務股長、於康德五年六月、榮任斯職、氏為福井縣、吉田郡淨法寺村籍云、又家中遺有夫人（四〇）養女（一一）、身後極為凄涼云、

失照作廢

左列地照因匪患遺失除呈請法庫縣補發新照外特此聲明

領名	坐落	地目	畝數	等則	四至 東	西	南	北
趙翰文	羅子洞村 殷家窩堡	旱田	三、七〇	下則	荒格	牧養	湯振山	生荒
劉寶堂	〃	〃	七、七〇	城則	道	溝	劉喜和	張永貴
薛瑞	〃	〃	五、三〇	〃	佟國志	谷俊豐	道	〃
〃	〃	〃	七、一〇	〃	張萬財	〃	〃	〃
邱國良	〃	〃	九、七〇	〃	溝	趙墨林	劉玉占	〃
姚儒	〃	〃	一五、八〇	〃	姚振閣	姚玉閣	道	〃
潘玉山	〃	〃	一五、一〇	〃	許忠祿	潘玉山	〃	〃
〃	〃	〃	一三、一〇	〃	姚文	姚富閣	〃	〃
潘玉山	許家窩堡屯	房基	五、一〇	上則	潘玉峰	張忠祥	道	道
王秀岐	榆樹坨屯	旱田	六、六〇	下則	丁鳳臣	廖慶餘	〃	荒界
王秀蘭	〃	〃	六、六〇	〃	王惠民	孔繁仲	〃	〃
廖永	〃	〃	六、六〇	城則	王蔭之	王蔭之	〃	〃
孔繁德	〃	〃	八、四〇	下則	孔祥何	荒界	荒界	道
魏昌	慈恩寺村 王義官屯	〃	一一、〇〇	〃	魏昌	孫祥	道	道
李成會	秀水河村 侯家窩堡	〃	六、六〇	城則	道	道	周貴起	劉振海
宋奎泉	〃	〃	五、一〇	〃	〃	王國安	邊	道
張春禮	秀水河村 黃窩堡屯	〃	八、八〇	〃	劉玉春	裴德有	句子	道
趙文福	秀水河村 王坦窩堡	〃	一〇、一〇	〃	本地	趙玉	邊	道
范文學	秀水河村 王樹行子	〃	二七、八〇	〃	道	楊振湖	道	道
潘富	滿洲屯村 紅沙地屯	房基	二、八〇	上則	趙文	劉香九	道	趙文
趙勤	〃 後滿洲屯	旱田	一七、七〇	城則	道	道	郎慶選	黃文海
趙旺	〃	〃	一、七〇	上則	趙永	溝	郎玉珍	道
李成	〃	〃	八、三〇	城則	荒格	荒格	荒格	荒格
〃	〃	〃	九、三〇	〃	〃	〃	〃	〃
郎鴻圖	前滿洲屯	〃	三、七〇	〃	郎慶齡	〃	〃	〃
〃	〃	〃	三、一〇	〃	道	郎鴻圖	溝	郎鴻圖
于殿臣	公主陵屯	〃	一〇、八〇	〃	劉鳳庫	荒格	〃	劉鳳池
賈生科	孤家子屯	〃	二、七〇	上則	賈新科	賈發科	道	道
劉會章	〃	〃	七、一〇	下則	趙鴻昌	劉貴榮	楊變元	〃
王金玉	四家子屯	〃	一五、一〇	城則	王利名	荒格	張有發	王利名
李子津	〃	〃	五、八〇	〃	陳慶恩	李子青	溝	李樹春
王太才	紅沙地屯	〃	七、一〇	〃	聶忠	韓斌	道	道
郎永昌	後滿洲屯	〃	九、一〇	〃	聶鳳	胡硯田	〃	溝

雀斑 酒刺 特效藥

一般男女面部生雀斑酒刺疙瘩面疱黑頭粉刺黑痣黑斑無論黃各病即一擦此藥愈藥價一元外埠滙款購藥不加寄費奉天北市場登瀛泉東鄰路北樓房便是

玉德堂藥店

兜安氏

潤肺藥水 止咳藥片

咳嗽無憂

名貴藥料配製 止咳化痰功效迅速

主治 咳嗽感冒 喉痛聲啞 氣管發炎 肺部疾患

兜安氏西藥公司啟 上海江西路四八九號

BR-CL 931

實用日語完壁

◎飯河道雄先生著好評忽至十二版

菊判洋裝五百九十八頁 定價參圓 郵費貳角四分

內容之豐富、秩序之井然…用意之周到…以及取材之深切、不但初學者按此可以入門、即精通者亦可以此而借鏡至於由簡入煩、由淺入深、無微不至、無精不到使學者既無煩惡生厭之心、而前後絕無倒車之弊、手此書者當知編者之苦心矣、此誠日語書中之完璧、人人必備之實典也、

內容大要

全書裝成一大巨冊、共約六百頁、分為七編、△第一編日預習編、復分九章、此編專使學者熟悉日本字母之發音、列以漢英對照△第二編 日言語組織法標準編、更分九章二十課、此編可撰為說話法之標準者、悉揭出之、△第三編 日平假名編、使知常用文字体△第四編、日問答法標準分為九章、此編專撰可為問答話法之標準者而揭出之△第五編、日會話篇、此篇實為本書之主体分為十三章九十一課凡百之語言盡行網羅無遺△第六編日練習題譯解篇、此篇載第四篇以上諸課練習題之譯解、故本編與前諸編悉行對照、無庸師承自課自究、△第七編、日單語篇、分三十門、日常必須之名辭悉皆提出、併載日本度量衡貨幣考之大要

▲此書精通日語之華人諸公、與精通華語之日人諸公悉心協同編成而校正嚴密務期無誤謬之處且語調流暢毫無不快直譯之感

發售處 大連市浪速町一三八番地 大阪屋號書店 振替貯金口座大連五五番 支店、旅順、奉天、新京、京城

愛好歌曲的仕女們 嗜曲諸君的好消息

現代流行 歌曲新編

這是一九四一年六月中的新出品！牠能給您娛樂！牠能助您消暑！牠能安慰您的失意！牠能體貼您的辛勞！

全書一巨冊 名歌一千首 定價參圓整 現售特價貳圓四角 寄費貳角

封面嫵媚 歌曲新穎 內容富豐 裝璜絕倫 譜符正確 三百餘頁 順序井然 可云巨製

奉天市鼓樓北 章福記書局發行所

全國大書店電影院各商場均有代售

書中是有黃金屋！ 靈必須讀萬寶書！

日用萬寶全書 三版預約

■展期二十天●

緊要啟事

啓者本書此次三版預約原定六月底出書現因內容增加以致裝訂多需時日不得已由七月一日起特再展期廿天至時一律付書決不再延敬乞惠定諸君台洽是荷

（備有詳細樣張・承索即寄） 振替奉天三七九八

全書五百萬言　分訂四大巨册　裝製華麗精金
實價國幣六元　發售預約期間　概收四元五角
零售二角六分　准七月廿出書　預定同時截止
出書實售六元　預約請先付款　定單當即寄奉

地址奉天小北門裡 預定處 奉天大東書局 全滿書局均有預定

國本奠定詔書謹話集 梓印配給全滿
闡明建國神廟忠靈廟趣旨

皇帝陛下、去年第二回御訪日回鑾後、渙發國本奠定詔書、宸慮垂及日滿一德一心之意、御創建建國神廟及其攝廟建國忠靈廟、近者、民生部調査國民對建國神廟及建國忠靈廟認識程度及思想的動向後、爲謀今後普及徹底、去年十一月、經全滿圖書館、民衆教育館、宗教團体、各種學校、進行調査如次諸端、

一、知建國神廟及忠靈廟乎？如何知之者乎？

二、建國神廟與建國忠靈廟相同乎？

三、建國忠靈廟、與忠靈塔相同乎？

四、建國忠靈廟與文廟相同乎？

關於建國神廟所在地創建年月日、御祭神、建國忠靈廟祭神、建國神廟及建國忠靈廟御創建趣旨等、蒐求調査報告、報告書大部分已抵民生部、目下在整理中、據其中間報告、認有九十八%之認識率、在行政資料上、頗多收獲、同時、民生部本該趣意、收錄國本奠定詔書及張國務總理以下政府要人謹話並布告、定名『國本奠定詔書謹話集』、梓印三千部、近向全滿各地發送、

省聯七日舉開
議案卅七件胥爲杜本清源方策
實踐協和翼贊之實

康德八年度奉天省聯合協議會、定自七日（午前九時）迄十日四日間、在奉天市公署禮堂開催、在時局下、省民呼聲、反映省政、暫行協和翼贊、展開熱論火華、通觀本年度提出議案、經各市縣聯提出之八十四件、整理爲三十七件、時局迫促、對於都市行政機構再加檢討、關於『以奉天市爲特別市、協和會奉天市本部直轄於中央之件』以下教育、物資配給、農產物價格、勞働問題等、均爲要望杜本清源確立緊急是正策之建設的議案、決定依整理而提出焉、其議案如次、

一、關於國民高等學校之件、

一、關於在鮮系初等教育機關移管經營之件、

一、關於要望中等教育施設擴充之件、

一、要望國民學校教科書簡易化之件、

一、要望國民生活改善實施之件、

一、關於國民体位向上之件、

一、關於上意下達下情上達之件、

一、關於下級官吏待遇之件、

一、關於淸源縣行政區劃擴張之件、

一、關於土曜制度廢止之件、

一、關於土地使用及中受金之件、

一、關於街村居住者與都市居住者稅率均衡之件、

一、關於土地執照之件、

一、以奉天市爲特別市、協和會市本部歸中央本部直轄之件、

一、關於制定青年禁煙禁酒法之件、

一、集團部落增設下荒廢地復興之件、

一、圍墻裏線撤廢之件、

一、驛舍新築並設備地下道築造之件、

一、要望旅客貨物列車增發之件、

一、關於河橋架設之件、

一、要望復州灣築港促進之件、

一、對於統制品規格檢査旅行之件、

一、關於改善日本醫之件、

一、關於柞蠶及加工業救濟之件、

一、關於統制組合設立及改善運營方策之件、

一、關於都市金融合作社設置之件、

一、關於商工業者轉出失業之件、

一、要望設置綜合經濟調査機關之件、

一、關於農產物價格之件、

一、確立特用作物災害補償制度並實施責任栽培制度之件、

一、關於交易場擴充之件、

一、關於苗圃施設擴充之件、

一、要望農村經濟確立之件、

一、關於勞働問題之件、

一、對盤山縣滿拓水利事業樹立對策之件、

以上三十七件、而新設四平省聯合協議會、七月二十日起四日間、在四平街市公會堂舉行、

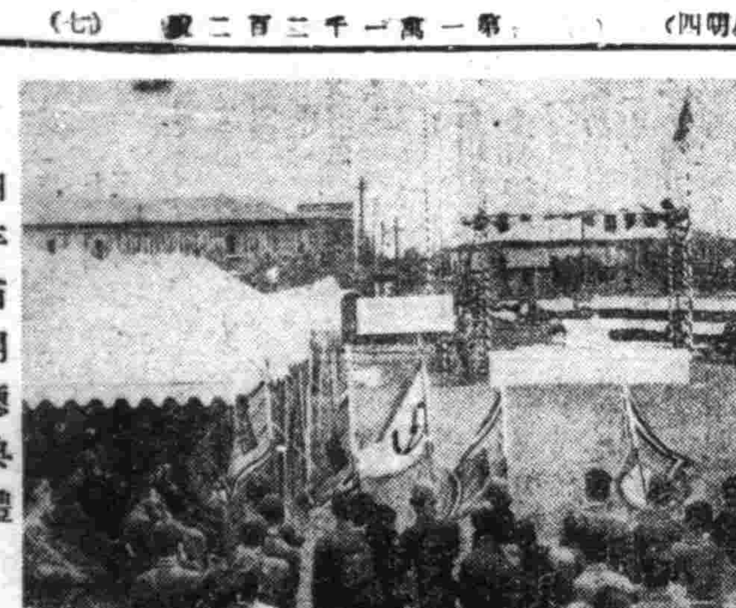

四平省開廳典禮

壯丁檢查日期臨邇 徹底宣傳國策
使全滿青年理解認識

國兵法施行後之初次壯丁入營、已於全國國民之熱烈歡送中告終、今則將至八月一日之第二回壯丁檢查、屆時當於全滿實行國兵法中央事務局因以此爲良機、對于全滿中堅青年份子、爲使之對于國策之理解、認識、益加深刻計、因於一日午後二時、協和會中央本部與各關係機關、實行商議、按其結果決定活用全滿五百之檢查場、使成爲國策養成展視場、此外對於國策之重要性、國兵法之意義並軍事援護之概況、建國之由來、等日滿共同防衛國勢躍進之狀態、幷世界情勢等、均以照像作成宣傳畫、除展示此等平易之圖表外、幷以報紙及無線電等實行以國兵法爲中心之國策宣傳云、

白山踏查隊 歸還基地
山頂踏查告終

【延吉電】長白山系踏查隊、對於其后之行動、一日午前、十一時四十分、於間島省公署報告如左、

一、長白山頂、踏查告終、於午后二時、歸還基地、

二、一日以白頭溫泉露營地爲基地、實施各項調查、

三、二日以途中調查、赴神武城、於中間露營一宿、三日經由神武城、預定抵達惠山館云、

統監部主事者會議 定十五日在奉舉開

於奉天省下各縣市、今春四月中旬、着手設置縣市協和青少年團統監部、自五月二日之奉天市起、至七月七日之鞍山市止、於全省八市二十縣、均開設各統監部、目下依據新機構企圖青少年運動新發揮、伴隨此次新設之四平省、同時離開協和會省本部、其統監部省連絡事務當然分立矣、故於省下各市縣統監部招集中部職員之出席、因此省下統監部主事者會議、定於十五日假奉天市統監部舉行、對於本年度運動重點及內容加以檢討、並對今後指導連絡諸事、指示懇談、至於本會議指示懇談事項如次、

一、報告統監部開設經過概要、

二、說明主要實施方針、

三、解說本年度令達預算、

四、關於青訓實施並查閱事項、

五、關於省連絡部分立事項、

全滿及州內醫師團 獻納飛機汽車

全滿幷關東州之醫師團與醫藥界人、對於諾蒙汗事件、因感激皇軍勇士之奮戰、於其停戰協定成立後、新京醫師會提倡之下、欲呈獻飛行機、而州內各醫師、齒科醫、藥劑師、看護婦等、全醫務關係者、二萬二千餘名、欣然參加、以依每人出金一元以上、醵集若干、於康德六年十二月、推民生部大平技監爲會長、結成輸送患者飛行機獻納會、至於醵金由全滿各地醫務者之熱誠捐助、此間總額達十四萬元、於上月杪午前十時、由獻納會會長大平技監與實行委員八名代表、向關東軍司令部晤訪、獻納輸送患者用自動車五輛、小型輸送患者機三架、該司令部感激收下、當命名爲『仁風號』、開納式典、於最近在新京舉行盛大獻納式典、關東州醫師會及醫界關係人、屆期前往參加盛典云、

翼贊儲蓄運動
電電募集放送作品

爲促進十一億儲蓄之國民運動、電電放送部、定於六月廿日至卅日實行宣傳國民儲蓄實踐旬間中演藝、座談會、標語放送等更與國民儲蓄運動中央連絡委員會協力、於十二月十日至廿日之年末儲蓄旬間中、實施各種儲蓄實踐運動宣傳放送、並懸賞募集放送作品、

一、儲蓄之歌（假題、日滿語）＝內容主旨爲必儲蓄報國國民歌謠以平易通俗者爲入選四篇（日滿語各二篇）、賞金一篇五十圓、作曲依囑該社內作曲家、

二、放送劇脚本（日滿語）＝內容主要爲儲蓄報國、以明朗快活約放送時間爲卅分間程度者、入選日滿語各一篇、賞金一篇百圓、佳作日滿語各二篇、賞金一篇卅圓、

三、無線電短文故事（日滿語）＝內容以儲蓄報國爲主、富有滑稽者、約放十分間程度者、入選日滿語各三篇、賞金一篇卅圓、

四、物語（日滿語）＝內容儲蓄報國爲主、約放二十分程度者、入選日滿語各三篇、賞金一篇五十元、而於九月末日截止、送達地址新京大同廣場電電會社放送部放送課、由審查委員會審查、定於十月中旬發表云、

因孩子花錢夫婦口角 關氏竟爾服毒輕生

王世厚者、年卅三歲、原籍蓋平、來奉有年、寓於本市小西區惠工街四段六十八號第七戶、假居所中、開設同興電器商會、頗傳厚利、因之家境裕如、髮妻關氏、年方廿三歲、係城北七區二台子人、于歸王某、倏忽已逾多年、伉儷堪稱和諧、生子女二人、男五歲、女年三歲尚在哺乳之期、而關氏生性愚劣、夫婦同居、糾紛齟齬之事、實難避免、於昨（一）日晨、夫婦因五歲幼子花錢細故、發生口角、關氏含怨於心、乘夫外出之際、一時心窄、覓得阿片、暗自吞服、以冀了此殘生、忍棄子女於不顧、午后六時、王某歸家始行發覺其妻服毒、即時將伊送赴工業區衛生分院救治、經醫師檢査、因服毒時久、毒氣已發、殊乏回生之術、當由其夫將伊抬回、於七時許遂即殞命、子女哭泣靈前、丈夫揮淚幃後、悽慘非常、北市場警署於二日晨由司法系陳警尉、率同會檢查醫官、蒞場勘驗、究訊結果、實係服毒自戕、並無其他背景云、

國都防衛訓練 自本日起堂堂展開

【新京電】防護國都不受敵機之侵之各種防空重要訓練、不斷繼續、本年初次之國都防空演習、自三日至五日、亘國都全城實施、三日曉、○○防衛司令部發防護命令、同時各機關一齊開始行動、接各種訓練防衛令之學校、會社、家庭及各機關、實施通信、燈火管制、防毒救護等各種訓練、特活用歐洲大戰之經驗、有擬裝落下傘部隊登場、而施行地上警備訓練、實堪注目、

測定地球動力 帝大教授松山博士來滿

【門司電】爲在松花江及黑龍江流域、約亘兩月間、測定地球動力之地球物理學界權威、京都帝大教授松山基範理學博士一行四名之調查隊、二日正午乘門司出帆之日滿連絡船黑龍丸渡滿、在船中談如次、

地球之引力、大致一定、然稍有不同、故昭和七年以來、每年有一回調查、關於亞細亞大陸之研究、不當借外國人之手、應由日本人自進研究、明朗亞細亞資源上有益之動力測定、其職務、要在測定地球之重、地球之形體等、可應用於飛行機飛翔航路之安定、地下資源之探索、其職司實爲必要且根本的、此次調查之後半、豫定以物理探鑛法、調查興安北省草原地帶之鑛物斷層、以發見眠於大陸曠野之地下資源、爲增產之一助、

市署開聯絡會議 協議癮者登錄

市署煙政當局、爲謀市下私行吸煙之癮者、不再吸食、以旣往不究之方針使其自謀反省、速爲登錄申報、預定申報之期、當自七月廿日起、私煙癮者愼勿漠然、置法不顧也、刻下煙政當局、更期徹底達成戒煙之完璧、定於月之三日午前十時、假市署禮堂、召集區長及戒煙關係者、開催癮士登錄申報連絡會議、對於癮者登錄進行之事宜、有所協議云、

儲蓄運動實踐旬間延長 關係當局談話

謀國民生活安定、防止物價騰貴、並爲富家強國一翼之國民儲蓄運動、本年度利用鄰組機構、以資金總動員之重點、樹立十一億之大目標、自六月開始、已於全國各地一致展開、爲喚起民衆之注意協力節約儲蓄報國、由六月二十一日至六月三十日、全國共同實行之國民儲蓄實踐旬間、更獲得預想以上之良好成績、今後當更以各主要新聞社、協和會、金融機關合爲一體立于一線先導向十一億之目標邁進、除利用此實踐週間外、將逐月依次以儲蓄展示會、學生雄辯會、商店窗飾競技、電影講演大會、募集放送劇本標語等之種種猛力宣傳方法、協力推進、庶能達成預期之目的、茲基于國民熱烈儲蓄之情勢、將此實踐旬間特延至七月十日、於原定實踐旬間、終了之六月三十日、記者特訪協和會中央本部王指導部長及經濟部姜銀行科長、得對實踐旬間發表談話如下、王指導部長談、略謂人民協力儲蓄、不祇能養成醇美風習、且能達成富家強國之目的、邇來人民生活、多趨奢侈、對不必需物品大量購買之風尤盛、此種違反經濟原則之生活、最易造成物價騰貴之現像、尙望國民除致力儲蓄外、更應勵行生活改善、節省無謂之虛耗、從事儲蓄報國、本旬間、由於國民協力、所得之成績、實超乎預想以外、除將本旬間延長十日外、更自十二月十一日起至二十日止、仍制定爲實踐旬間云、姜銀行科長談、略謂全國一致實施實踐旬間、此十日內、儲蓄純額竟增至三千九百四十四萬之多、此超過預想三千萬元之龐大數目、實出于國民對儲蓄報國認識清晰、金融機關辦理得法、各新聞社協力宣傳之所致、於預定延長之期間內、或能有更好之成績出現、但于此熱烈展開之國民儲蓄情況下、却發生多數對此次有獎儲蓄本意誤解者、每有將原存銀行之款項的提出、加入有獎儲蓄、以冀得獎、此種不良現像、宜早日自覺減除、必須確認儲蓄運動之主旨云、

四平市票友 演賑災義務劇

【四平街】天有不測之風雨、人有旦夕之禍福、實至理明言也、前次北滿綏化縣發生之大地震實爲我國罕有之巨災是以市公署協和會兩當局、鑑及該縣災情重大、人民無衣無食、悲慘情形、令人心惻、故邀國劇研究社全體票友、自二十四日起至二十六日止、亘三日間、假中央大戲院、演唱賑災義務劇募集資金、以救濟該縣之難民、故一般市民前往參加者、非常踴躍、募款所收之成績、亦頗爲良好云、

四平省開設第一日 市民歡喜達最高潮

【四平市】三十萬省民待望之四平省開設第二日、四平之沃野、於颯爽之欣喜中、明朗的天氣、二日開四平市主辦之市民慶祝大會、在省公署前廣場、設野外演藝場、滿系市民以種種演藝、在此處露演由會場舞踏而出之一隊高蹻、舞於市中、街頭滿呈慶祝之色、一方面日系市民、於二日三日之兩日、自夕刻在市公會堂、開一般人慶祝演藝會、各鄰組人員、各依所長、粉墨登場、凡四十餘齣、並在四平高女講堂、迄三日止、開演慶祝美術展、市民之歡喜達最高潮、更預定來月上旬、開省下一市九縣聯合慶祝野球大會、會期四日間、出場各隊、必須有各市縣最高幹部（市長副縣長）等一名以上參加、因有此規則、各方均甚期待云、

父子同時自殺 原因正調查中

【大連】市老虎灘壹千零三十八番地住居之遲宗順、所有鄰近房屋一處、於上月杪午前八時頃、有自稱父子二朝鮮人、進入屋內將門鎖閉、呼之不答、後報告老虎灘派出所巡查駛蒞現場、將門蹴開、年長者左頸動脈、其子氣管及腸部咸刺有深約五寸傷洞、鮮血四溢、慘不忍覩、由司法員急報大廣場署、主任偕同署員井根本檢証官等齊往現場、經調查一過、判明該二人於上月廿九日午後八時頃、至遲某之處、藉稱其子有病、將空閑之屋、暫借一時、以使養病、言定月租金十元、後不知緣何竟演出自戕、視其子年在十七、八歲、體格頗瘦、其父年在五十餘歲、搜其懷中、發見持有『新京地方法院書記官』之指叙令、故警署刻正向新京照會中云、

大東區管內 檢查飲食店

天氣日熱一日、傳染病以有流行之虞、大東區警察署有鑑及此、特自七月二日起亘一日間、對管下各飲食物業者、加以檢察、如飲食器具清潔與否、飲食物有毒與否、均詳加檢視、如發現對以上各項有違反時將加以相當之處置云、

提高民衆防衛素質 省署發表警護意義

奉天省內警護訓練預定自本月廿三起至廿九日止、亘一週間於省內各地區實施、對於燈火管制防止火災等、希望省民徹底明瞭訓練意義、並增高國民防衛素質、茲奉天省署以第卅四號佈告發表云、

今次對於奉天省內全地域實施警護訓練、望省民觀察現下時局之緊迫、勿爲紊亂動搖之事務、期努力於本訓練、以期提高國民防衛之素質云、

天氣豫報

地方 奉天 南西風 將晴有驟雨處

（二日溫度） 最高 三一度四 最低 二三度二

各地氣溫 （二日正午）

地名	氣溫	天氣
奉天	二九度	陰
新京	三〇度	微陰
大連	二四度	陰
哈爾濱	｜	｜
齊齊哈爾	｜	｜
海拉爾	｜	｜
黑河	｜	｜
牡丹江	二七	晴
延吉	二三度	微陰
承德	三〇度	微陰
通化	二六度	陰
安東	二五度	陰
錦縣	二九度	陰
通遼	二四度	陰
張家口	三一度	快晴
天津	二七度	晴
上海	三一度	陰
東京	二四度	微陰

兒科良藥 表飛鳴（ビオフェルミン）

小兒瀉痢 乳兒綠便 小兒消化不良 小兒便秘 乳兒嘔吐

此劑安全可靠 幷且甘甜好吃

表飛鳴能殺滅腸內有害細菌、調理腸之機能、並可消化澱粉與蛋白質、抑制腸內腐敗與異常醱酵、故對於兒科之各種腸病如瀉痢・綠便・消化不良・便秘等々、堪奏最合理之治療效果。又乳幼兒能長期常服此劑、可以豫防疫痢腸炎等各種險症、而殊有保健之效。

（詳細仿單函索即寄）

（包裝） 粉劑 三〇瓦 一〇〇瓦 三〇〇瓦 五〇〇瓦 片劑 五〇片 一五〇片 五〇〇片 各大藥房均有經售

總發行 武田長兵衛商店 日本大阪市東區道修町

滿洲總發行 滿洲武田藥品株式會社 奉天市大和區春日町

41(5)70

胃腸強化

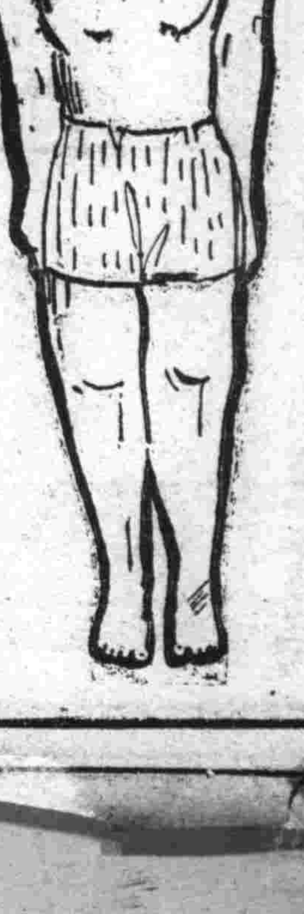

身體的強弱在乎胃腸，胃腸強則體強，胃腸弱則體弱，若說胃腸是我們生命的關鍵並不算過吧！那麼胃腸衰弱的人，用什麼方法去處理它呢？這一點大家應當討論一下，無論作何事最好從根本上着手治病也是一樣，當服用眞能徹底治療的，才不至於徒勞，若素是用最寶貴的營養黑非菌製成的，本自然生理的原理，它能賦活體內各部細胞，加強胃腸組織，提高消化及吸收，促進體內營養，希望胃腸衰弱的諸位，速服若素才好

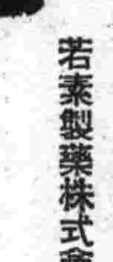

藥價 錠劑二十五日量一元六角 粉末三十日量一元六角

奉天市信濃町十七號 若素製藥株式會社

胃腸營養 若素

三浦關東局總長 上月杪北上歸任

【大連】關東局總長三浦氏、因參列關東神宮之地鎭祭、來連蹚日、於六月廿七、廿八兩日視大連上水道工事情況、廿八日下午七時四十分搭乘南滿列車、適返任途矣云、

石川憲兵隊長 上月接任視事

【大連】芝罘憲兵隊長藤倉功中尉奉命榮陞、遞遺一席、由石川熊大尉接任、於上月二十七日午前七時半、於官民出迎中於開平碼頭上陸云、

縣要員晉省

【昌圖】四平省開設在即、本縣遞經歸新省治內、爲參加省公署開設盛典、縣長、副縣長及各機關首領、於今昨兩日紛紛赴四平市云、

蔬菜增產審查 優良予以表彰

【大連】相應州廳食糧增產運動、共同奮起之大連市民、利用空閑土地、栽培蔬菜、自實施後、舉市頓呈活潑的勞働氣概、現在全市內已開墾空閑地三十町步、因時近秋收期、市殖產課、定於七月中、當黃瓜茄子、洋柿等出產時節、乘機開催家庭園藝品評會、刻在準備中其計畫、對一般家庭栽培之菜園、由農會職員親至該各園內、觀察其栽培狀況及土地利用方法、並栽培良否後、加以審查、優良者決予以表彰、但希望求審查者、預想必有相當多數、故須提出報告書、依報告而審查之依今次審查表彰、可益獎勵市民、今後以自家用蔬菜、須由市民自作爲目的以副當局獎勵蔬菜增產運動之趣旨云、

防空預備演習

【昌圖】縣公署警務科鑒現在之情事、對於防空演習、認爲有急積預備之必要、是以由縣城內首先實施、山警察署全員並自衛團員於日昨集合、作強力之組織、陣容完整、此後對於防空演習上、當有妥切之準備云、

統監部參事會 附議問題强半通過

【營口】市統監部第一回參事會、已於上月二十八日午前十、在市公署階上會議室、多數參事參集之下而正式開催、首由內田副統監作一場之挨拶、卅礒竹內主事在討論議題之前說明關於受中央指示募集青少年團團歌、規定一等日滿文各一篇賞金三百元、二等日滿文各兩篇賞金每篇一百元、由六月二十五日開始至八月十日截止、至於詳細內容另通知各團、再關於中央頒發之兒童、開配由方法爲滿系小學每校十部、日系小學每校五部、中學每校兩部、今後各團如有重要行事需要新聞及映畫發表時、事先可向中央連絡俾派遣記者暨及攝影班而實地工作、以上說明完了遂入於議案之本格審議云、

關東局司政部長 視察州內行政

【大連】關東局森重司政部長、最初的爲視察關東州內行政狀況、六月三十日午前八時二十分、乘列車抵連、三十日及一日之兩日間、出席於大連商工會議所開催之日滿經濟懇談會、畢則自七月四日起首赴貔子窩管內、五日視察普蘭店、七日視察旅順各民政署管內、八日由周水子乘飛機歸京云

又行配給食糧 民衆聞信色喜

【蓋平】當局對於民食極爲注意、屢經配給、茲平街今又行第五回主要糧穀配給、經委員會決定配給方法、每人高糧米一斤五兩、每斤九分四厘、包米面一斤、每斤一角二分、但存有食糧在一月以上者勿須配給、自上月二十九日起七月五日止、在此期內、按照指定區域糧店照數購買云、

袁局長提議 提高教員待遇

【芝罘】市公署教育局袁局長、鑒于小學教員、責任異常重大、而待遇極爲微薄均感生活困難、爲教育前途計、不得不加注意、且各教員生活不安定難期教育進展、茲爲謀徹底救濟、除於卅年度概算內對高初小學教員、依去年薪額、各予增加十元外、并擬具對高小學教員待遇辦法、包括年終加俸獎勵運任、此案已經市政會議通過云、

旅順新設營業所 普及無線電聽取者

【旅順】從來旅順方面無電放送一切事務、皆由同地方電報電話局代爲執行、現在旅順管內之無電聽取者、已達三千有餘、無電放送當局、今後對該方聽取者、有以徹底的貢獻、且爲同方面放送之積極的普及計、特於旅順市鯖江町二六番地、新開設無電放送營業所、新裝備之廳舍、現已完成、七月一日起、開始業務、希望同地民衆、對同營業所、隨時利用云、

馬戲觀客踴躍

【昌圖】縣城內向缺娛樂場所、此次日本馬戲團一行、來昌公演、技藝驚人、大有可觀、當此開業之初、連日入場觀客、頗形踴躍、營業成績堪稱良好云、

夏季冰菓登市

【遼陽】市本年夏季一船冰菓商、計十五家、均於六月中旬開張、每支三分、銷路頗廣云、又本年汽水、因資料不足、銷路又廣勢現不足、

工手因公殉職

【海城】縣公署警備電話交換所、工手劉忠義、年廿六歲、於六月念八日、午前十時、偕電工等四五名、赴城西三里荒嶺子村西、修理橫過鐵道之警備電線、當時未加注意、觸電身死、經同人返縣報告、當將經過清形、當由警務科長以下各責任者、馳赴現場施救、因氣絕多時無法挽救、遂以原車、載屍送往其家、百般安慰、並於廿九日、在其本宅、開追悼大會、由縣長副縣長以下、各科長、及警務科全体出席、在其本宅、設奠弔慰、縣方贈有挽聯甚多、縣當局、以劉忠義、青年殉職、情殊可憐、家中拋下年邁父母、及寡妻弱妹等、孤苦零丁、情狀尤爲悽慘、共垂葬費等、悉由縣方籌畫付給云、

四平市讀者慰安大會　本報主辦

一、日期　七月四日午前十一時　開演三場

一、地址　四平市中央電影院

一、節目　△新聞　△光輝日本　△血書

市警備團訓練

【芝罘】市公署警備團因把守各山隘口、勤務繁忙、故對士兵訓練、向少機會、現該團爲加緊訓練除督促各小隊、於星期一三五清晨、在本防加緊予以精神技術各種訓練外、並於星期二四六日、輪流抽調各防防士兵若干名、集合南操場、由中隊長劉化肯氏、親自監督云、

山下中將來連

【大連】在德蘇兩國開戰之同時、急於回國東渡之山下奉文中將、上月三十日夜、乘特急列車亞細亞途次來連、當時即乘自動車赴旅順、預定在旅順舊關東州廳長官官邸內、滯留一星期間後、由連港東上云、

船主乘機居奇 密運物品被獲

【大連】山東省登州府蓬萊縣大黑山島風船船主劉紹興年五十歲、與船長崔春文年五十六歲、船員郭清第年六十歲、最近因物資缺乏、共謀由大連購買貨物、密輸鄉里、以獲厚利、於五月十六日搭該船來連、由大連市財神街四十五番地鄉文臣處外數家購得包米麪二百五十斤四打成箱罐頭二十箱自香爐礁東海岸欲拔錨開船、被沙河口警署經濟係員察知、乘車急馳現場、立爲捕住、當將人犯物品解至署內、至於如何處分、不得而知云、

科長代隊出發 游擊密搜山中

【北鎮】縣警務科長董祥霖氏、爲注重地方治安綏靖問題起見、特於上月之廿五日早八時許整頓討伐隊、親自率率出發閭山邁帶及北鎮著轄境游擊、及細密搜索、以免奸宄潛蹤、而戢匪蹤、旋則循環游弋北鎮縣全境、由此觀之、則跳梁小醜、自離恩遑、定必指日肅清、地方治安可能確保無虞云、

建國體操大會 錦州盛大舉行

【錦州】協和會、錦州市本部、爲謀協和精神、貫徹之發揚、及使國民體位之向上、遂舉行第四回建國體操、定於七月一日上午十時起、在錦州神社前、由全市官商民、男女學生、數千名之出席下、而預定盛大舉行云、

新滿洲　七月号出版

名實相共・大型雜誌

版本擴大・孤軍奮進

動盪的世界現勢的介紹　這裡廣汎包括中・日・德・法四動盪世紀的主角之精研、有馬淵報道班長「日華文化的溝通」寇勒氏「在希特勒身邊的奉職」姜文濤氏「毛拉阿所觀的法蘭西大悲劇」等々力作

樞軸外交的勝利　何春魁　外務局調查處長何春魁氏爲本誌特地執筆的、以犀利的外交眼光來敘述的……

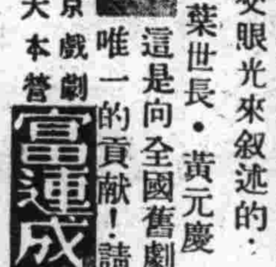

北京戲劇的大本營 富連成座談會　葉盛章・葉世長・黃元慶・朱琴心　這是向全國舊劇愛好者唯一的貢獻！請期待！

松岡外相與史太林書記長　季靜庵

七月短篇創作推薦集

出埃及外記　亞唐
海角　劉漢
隕…………　戈禾
開拓事業　杜白羽
離脫　沫南
唱不完底歌曲　也麗

本推薦集網羅全滿各地散在的小說家精心力構爲本誌所執筆的心血結晶、可稱爲7月消暑的一大貢獻

近代女性必讀的 親屬繼承大座談會　出席者　王秀英・張雪影・孫惠卿・金徵・楊隱君・尚璧清・傳喜珍・常向日　這個座談會是充滿對家庭劃期的改革貢獻

兩大講座開設　呼應現代世界新形勢和科學的演進特開設世界新形勢講座、由陳麗南氏擔當・外并有現代科學講座之開設

傳家寶　翠羽　翠羽氏繼童心之後、再爲本誌所精撰的連載長篇大衆小說、幽默・暴笑・新型的大衆小說

定價五角　出版 滿洲圖書株式會社　發賣 滿洲書籍配給株式會社

第一回新滿洲愛讀者大會

給滿洲青年作家們 滿洲文藝的進路　武藤富男　滿洲青年作家必讀、武藤氏對全滿系作家的指示　本誌獨特的發表！

林則徐雜話　悅生
戲劇2題　安犀
本誌特約狗公美談　黑龍江上二大事件　當号事件　脫空

金鶴香油

純良頭油

香氣濃厚　品質極精良
着色輝煌　光澤而不俗
不粘不流　洗脫更容易
含養毛劑　可列思鐵林

本舖　株式會社　野村商店

金鶴ポマード

生髮蠟

最高級的毛髮修整料

本品不止單具整髮効能、確配有卓越的養毛素、可以說是最合理想的優良髮蠟金鶴牌髮蠟、乃以毛髮榮養脂物中濃度最高之椿油爲原料、更因生毛素可列思鐵林之滲透作用、得以發揮生毛的促進効能確爲根據化學原則製成的整髮妙品

價廉物美　一試便知

一塗此品　髮美輝煌

凌雲醫院

診療科目：內科、外科、產婦科、小兒科、眼科、耳鼻咽喉科、皮膚花柳科、X光科

新院址奉天市大西門裡路北郵局後身　電話四－三五一一號

舊院址　奉天大西門裡路北　電話四－三〇〇四

協和藥

註册商標　協和

預備家庭的福音　造成自体的健康

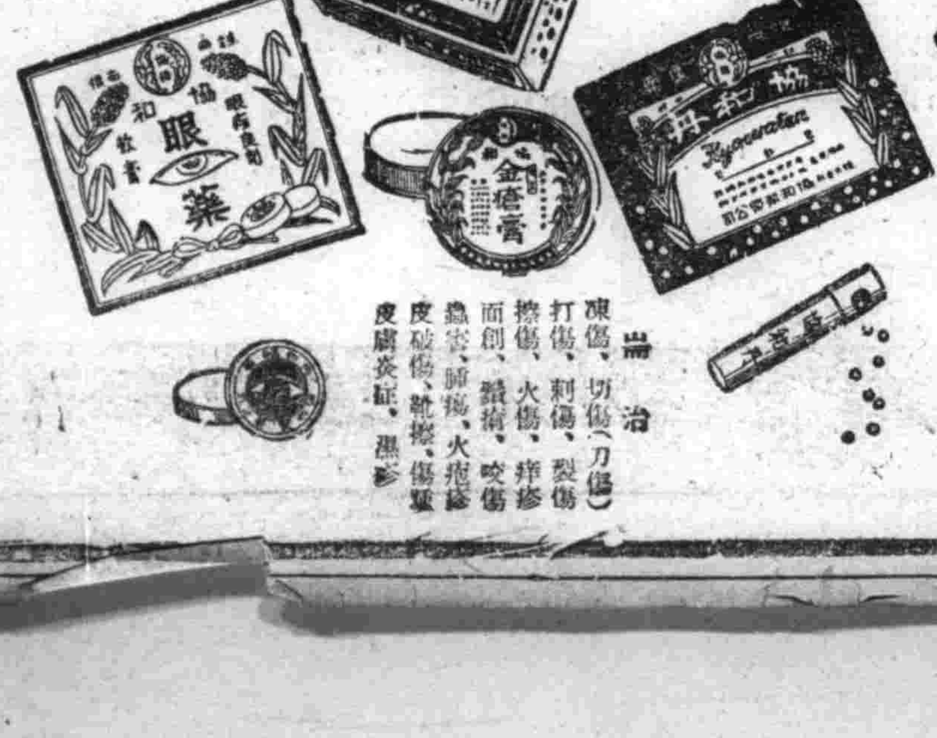

專治　胃弱、消化不良、頭暈目眩、車船迷暈、酒醉煩餘最之有効

專治　時行眼病、暴發火眼、眼珠點污、爛眼邊兒、花眼、眯眼、血斑眼、乏傷眼、雀朦眼、把乾淨指頭可抹上眼胞邊兒此藥

專治　凍傷、切傷（刀傷）、打傷、刺傷、裂傷、擦傷、火傷、痒疹、面創、鐵傷、咬傷、蟲害、肺瘍、火疤瘡、皮破傷、靴擦、傷蠅、皮膚炎症、濕疹

總批發處　奉天市大西邊門外路北大街五〇　株式會社 協和製藥公司　電話（二）三三二三番

本社　日本奈良縣御所町

無用的妄費
爲國家之敵
如珍貴血之電汽
利用マツダ牌電泡
可能節約二成

除用弊社三浦順一技師發明之二重螺旋纖條而製之新マツダ牌電泡以外其他電泡能適合以上條件者決無

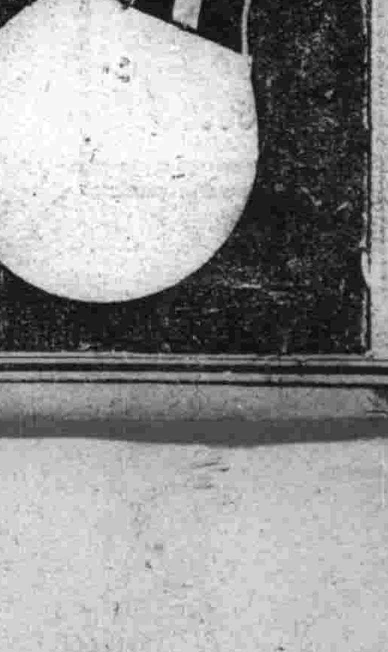

滿洲東京電氣株式會社
大連・奉天・新京・哈爾賓